Magazine des Coglaisiens et Coglaisiennes

Le Cogl'Porteur

L'extension de l'école Victor Hugo

L'équipe des services techniques
au sommet du fleurissement

Meilleurs Voeux 2024

Les Portes du Coglais

www.lesportesducoglais.fr

Chères Coglaisiennes, Chers Coglaisiens

L'année 2023 se termine encore une fois avec une activité municipale dense et riche.
Dans le bulletin de juillet dernier je vous dressais le bilan de nos actions des trois dernières années. Nous voici déjà à mi-chemin de cette mandature, avec toujours plus de projets et d'idées. Et s'il est un qualificatif pour désigner Les Portes du Coglais, c'est bien celui du bien vivre, qui caractérise notre belle commune rurale !
Concrètement, cette volonté s'est traduite cette année par un florilège d'actions et de réalisations toutes pensées pour améliorer notre qualité de vie :
En matière d'environnement, afin d'embellir le cadre de vie de nos bourgs et de nos campagnes ;
• L'aménagement du sentier des trois clochers, qui a été plébiscité lors de l'inauguration avec plus de 150 randonneurs de tous âges et de toutes conditions physiques. Les huit kilomètres empruntés ont attiré de nombreux promeneurs !
• Les plantations, devenues récurrentes, de près de 1000 arbres sur notre territoire.
• Le verdissement de nos bourgs avec une première fleur plus que méritée à Montours.
• La consécration de 30 ans de fleurissement à Coglès, qui intègre le palmarès des villes et villages affichant leur quatrième fleur, le plus haut degré du label national.
• D'ores et déjà je vous annonce que l'une des priorités sera donnée à l'aménagement non seulement sécuritaire mais aussi paysager de La Selle-en-Coglès. Les investissements envisagés permettront d'offrir à cette commune déléguée le fleurissement qu'elle mérite !
En matière de commerce de proximité :
• J'ai le grand plaisir de saluer l'ouverture imminente d'un nouveau commerce, café-restaurant « Chez Jacques » très attendu à Montours.
• Il y a quelques mois, la reprise dynamique de La Tanière des Portes du Coglais a offert un nouveau souffle à la commune déléguée de Coglès.
En matière d'animation :
Notre commune nouvelle a, une fois encore, vécu au rythme de nombreuses manifestations.
Je souligne et me réjouis du dynamisme de nos associations qui ont su fédérer et attirer un large public, avec la course de caisses à savon, le comice agricole, le concert Via Aeterna et de nombreuses autres manifestations telles celles de Noël organisées sur notre territoire.
La qualité de vie c'est aussi celle des générations futures. En cette rentrée scolaire de janvier, nos jeunes élèves ont eu le plaisir d'intégrer de nouveaux locaux éco-vertueux, fonctionnels, alliant confort et modernité. Nous vous présentons, dans ce bulletin, le détail du projet mené à bien, qui sera définitivement livré durant l'été.
La qualité de vie c'est encore la convivialité à laquelle nous sommes tous attachés. Aussi, la rénovation de nos salles des fêtes, lieux essentiels de ces instants, a débuté.
Enfin, ultime illustration de cette volonté d'améliorer notre qualité de vie, la maison médicale, entièrement réhabilitée et repensée, vous permet de bénéficier d'un service de santé renforcé par la présence de quatre médecins, aujourd'hui installés dans notre commune.

En vous donnant rendez-vous, le 21 janvier prochain pour notre traditionnelle cérémonie des vœux, je vous souhaite, dès à présent une très belle année 2024, faite de joies, satisfactions, santé, bienveillance et sérénité dans les Portes du Coglais.
Je vous souhaite à vous et à celles et ceux qui vous sont chers de vivre l'année 2024 que vous espérez !

Aymar de GOUVION SAINT CYR
Maire des Portes du Coglais

Journal municipal d'informations tiré à 1350 exemplaires et distribué dans tous les foyers des Portes du Coglais I **Directeur de la publication** Aymar de GOUVION SAINT CYR I **Rédaction** Le comité de rédaction - Reproduction interdite I **Conception & impression** Arc en Ciel Imprimeurs à Lécousse - 02 99 94 25 26 I **Crédits photos** Atelier photo Barbelette (Classes 3) I **Déposé en décembre 2023**

Sommaire

02 ÉDITO

03 ACTUALITÉS MAIRIE

04 RÉALISATIONS 2023

08 TRAVAUX À VENIR

10 SMICTOM

12 MAISONS FLEURIES

13 4e FLEUR COGLÈS
1ère FLEUR MONTOURS

14 ÉCOLE PUBLIQUE

16 ÉCOLE PRIVÉE

18 CONSEIL MUNICIPAL DES JEUNES
MOT DE LA MINORITÉ

19 ASSOCIATIONS D'ANCIENS COMBATTANTS

20 CLASSES

21 ASSOCIATIONS

24 COMICE

25 COURSE DE CAISSES À SAVON

26 HOMMAGE
NOUVELLES ENTREPRISES DU TERRITOIRE
CCAS

27 SOYONS TOUS CIVILISÉS !
AGENDA

28 INFOS PRATIQUES
ÉTAT CIVIL

www.lesportesducoglais.fr

Matinée d'accueil des nouveaux Coglaisiens

La municipalité invite les nouveaux Coglaisiens arrivés depuis 2020, à participer à une matinée d'accueil, le samedi 23 mars 2024.
L'objectif de cette rencontre est de faciliter votre intégration et de vous faire découvrir les différentes associations qui animent notre commune.
La matinée se clôturera par un cocktail déjeunatoire en présence des élus.

Informations et inscriptions en mairie.

Départ en retraite

L'heure de la retraite a sonné pour Josiane Decoène.

Josiane a été recrutée en avril 2016 par la commune de Coglès pour assurer les permanences de l'agence postale.

Elle a ensuite été transférée aux services périscolaires de la commune nouvelle. Elle s'est alors consacrée avec un engagement sans faille dans la gestion de la salle communale et de la cantine de Montours.

Toujours disponible et ayant à cœur de transmettre sa bonne humeur, elle a accompagné un grand nombre d'enfants de la commune.

Afin de la remercier pour ses années de bons et loyaux services, la municipalité a organisé un pot festif en son honneur jeudi 19 octobre, en présence de ses collèges, sa famille et des élus municipaux.

Restaurant Montours

Après cinq années de fermeture, le restaurant « Chez nous » de Montours va faire peau neuve.
Maud Labbé, native de Montours et son conjoint Jean-Marie Dopf sont à l'origine du projet.
Propriétaires d'un Airbnb, ils ont souhaité répondre à une question récurrente des visiteurs en créant un lieu de partage et de convivialité sur la commune déléguée de Montours.
Leur projet est d'ouvrir un restaurant ouvrier la semaine et de proposer des menus plus élaborés le week-end.
Mais ce n'est pas tout ! Vous aurez également la possibilité de chiner dans une petite brocante et découvrir une petite épicerie spécialisée dans les produits locaux.
Ce nouvel établissement verra le jour en janvier 2024 et se nommera « Chez Jacques ».

Horaires d'ouvertures

Du lundi au vendredi 8h00 à 18h00 avec une journée de repos à définir
Vendredi soir plus tard que 18h00
Samedi midi et soir
Dimanche matin

Le chantier d'extension-réhabilitation de l'école Victor Hugo

La phase extension (1ère phase) est achevée depuis la fin de l'année. Ainsi, deux classes, une salle de sieste, un bureau de direction, une salle des professeurs et une salle de motricité ont été créés. En attendant la réhabilitation de la partie ancienne, les quatre classes sont hébergées dans les locaux neufs (les 2 classes, la salle de motricité et la salle de sieste). Enseignants, parents et agents communaux ont aidé au déménagement pendant les vacances de Noël.

La commune les remercie pour tous leurs efforts pendant ce temps fort de la vie de notre nouvelle école.

La municipalité tient également à exprimer sa reconnaissance à l'équipe enseignante pour sa bonne volonté et sa compréhension pendant ces temps de travaux si particuliers.

Salle de motricité et locaux techniques vus du jardin de l'Europe

Réalisations 2023

Accès des classes par la cour

Salle de motricité

La 2e phase des travaux a débuté au début du mois de janvier. 3 classes vont être rénovées, 3 blocs sanitaires, un espace bibliothèque. Cette école entièrement modernisée sera opérationnelle à la rentrée 2024/2025.

Nous avions évoqué en janvier 2022 un budget, voté à l'unanimité en conseil municipal, avoisinant les 2 millions d'euros pour les travaux. Des besoins supplémentaires comme l'extension de la salle de motricité et du dortoir, la création d'un bloc sanitaire extérieur ou encore l'installation de panneaux photovoltaïques ont été proposés par la suite et délibérés toujours à l'unanimité. Ces travaux font l'objet d'un consensus. Ces évolutions concertées et nécessaires portent au final l'enveloppe travaux à 2,18 millions d'euros.

Les médecins de la commune ont emménagé dans leurs nouveaux locaux.

Les travaux d'extension et de réaménagement de la maison médicale engagés durant la période estivale de 2022 sont arrivés à leur terme.
Il y a 6 ans Aymar de Gouvion Saint Cyr et la municipalité étaient à l'origine de la demande de cette rénovation par la communauté de communes. En effet, le bâtiment, vétuste, ne pouvait accueillir que 3 médecins.
Contrairement à d'autres territoires proches qui sont touchés par la pénurie de l'offre médicale, ce projet a contribué à maintenir et pérenniser une offre médicale de pointe sur notre commune.

Désormais, 4 médecins pourront vous accueillir dans les locaux rénovés et modernisés.
Le pôle médical a réouvert ses portes le 27 octobre dernier. Vous pourrez découvrir une entrée commune qui dessert le cabinet médical et les kinésithérapeutes.
Les réaménagements comportent 4 salles de consultation à disposition des docteurs Anaëlle Le Bricquir, Hélène Hauser, Brice Guillaume et Félix Anger.
Les travaux du cabinet de kinésithérapie devraient être réalisés en janvier prochain après le départ de Jean-François GOHIN.

Sentiers de découverte des bourgs

La commune est indéniablement l'endroit rêvé pour découvrir tous les charmes de la campagne. La municipalité souhaite faire connaître ses trois villages en créant un circuit autour de chaque bourg. À pied ou à vélo, ces circuits d'un kilomètre permettront de découvrir dans un cadre verdoyant et fleuri le patrimoine de la commune.

Un plan sera apposé au verso du totem du sentier des trois clochers et des panneaux de signalisation seront installés dans chaque village.

Vous pouvez dès à présent déambuler dans les rues de Coglès en suivant le circuit « La rotte aux loups » créé à l'occasion de la visite du jury pour l'obtention du label pour la quatrième fleur.

Le totem de Montours se trouve près de l'église, celui de La Selle-en-Coglès est situé à proximité de la salle des Mazières et celui de Coglès a trouvé sa place devant la Tanière.

Restauration des salles des fêtes

Comme évoqué en début d'année, la municipalité entreprend des travaux de modernisation et de rénovation des salles polyvalentes.

Les projets les plus importants comme le changement de la chaudière à Montours et la mise en place d'une chambre froide à Coglès ont déjà été réalisés.
En ce qui concerne les travaux de modernisation, les maires délégués de chaque commune ont évalué les besoins nécessaires pour les salles et les travaux de rafraichissement sont actuellement en cours.

Rénovation de l'atelier municipal

Le service technique va bénéficier de locaux modernisés et sécurisés.
Les anciens ateliers de la menuiserie Ménager avait été intégrés en 2002 par les agents de Coglès.
L'équipe technique/espaces verts ayant intégré l'aire de la commune nouvelle, l'aménagement de locaux adaptés était nécessaire.
Les agents communaux ont d'ores et déjà commencé le déménagement du bâtiment.
Les travaux vont débuter en février et devrait se terminer à l'été 2024.

Fibre optique

Petit à petit, le haut débit fait son nid aux Portes du Coglais.

Le déploiement de la fibre optique continue et les communes déléguées de Coglès et de Montours font partie de la troisième phase du projet. Les travaux réalisés par le syndicat mixte Mégalis Bretagne devraient débuter courant 2024 pour se terminer en 2026.

Dans un souci de rapidité et de maitrise des coûts, le déploiement de la fibre optique est réalisé en se servant autant que possible des infrastructures existantes.

Ce déploiement sur le territoire passe par une première étape cruciale : l'élagage. Les propriétaires d'arbres ou de haies à proximité des réseaux télécoms sont invités à procéder à un élagage afin de faciliter le déploiement des câbles.

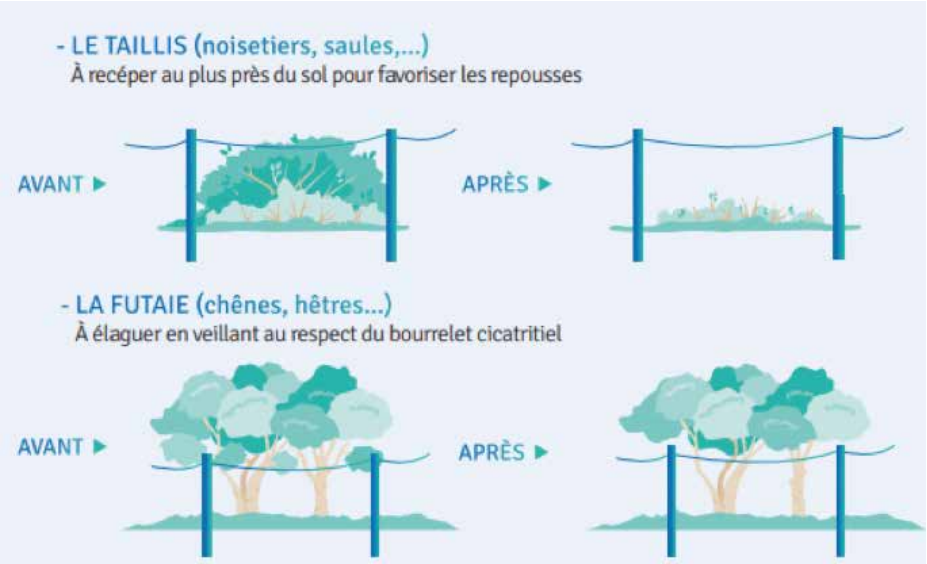

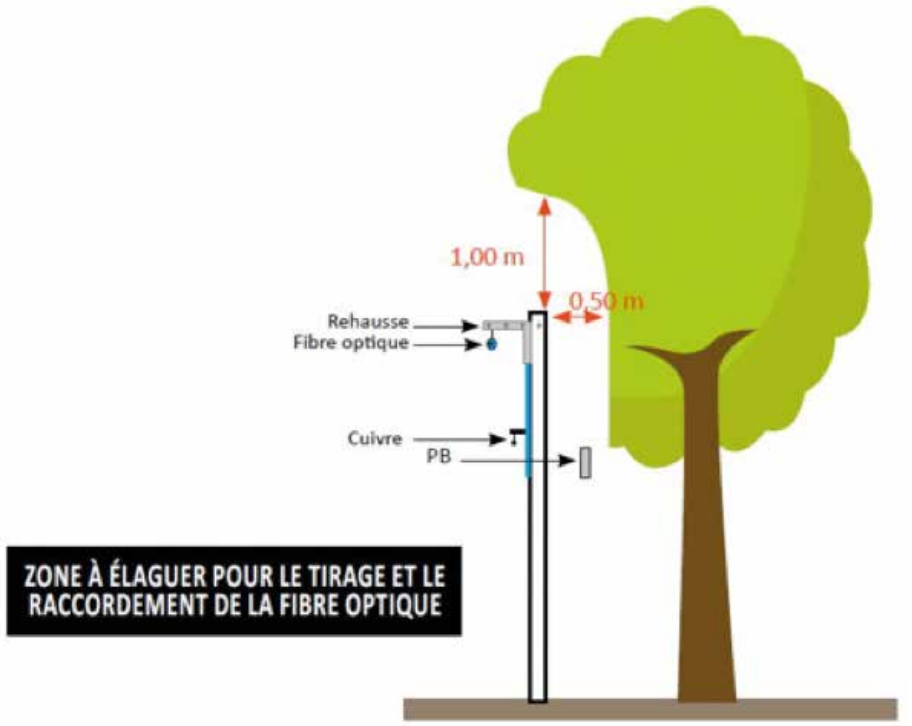

Suite de l'aménagement du bourg de la Selle-en-Coglès

L'aménagement des bourgs des Portes du Coglais se poursuit. Pour mettre en œuvre le programme de rénovation, les travaux de la seconde tranche de La Selle-en-Coglès devraient débuter courant 2024 avec l'aménagement des rues autour de l'église. En parallèle, des travaux de sécurisation vont être entrepris rue des Estuaires.

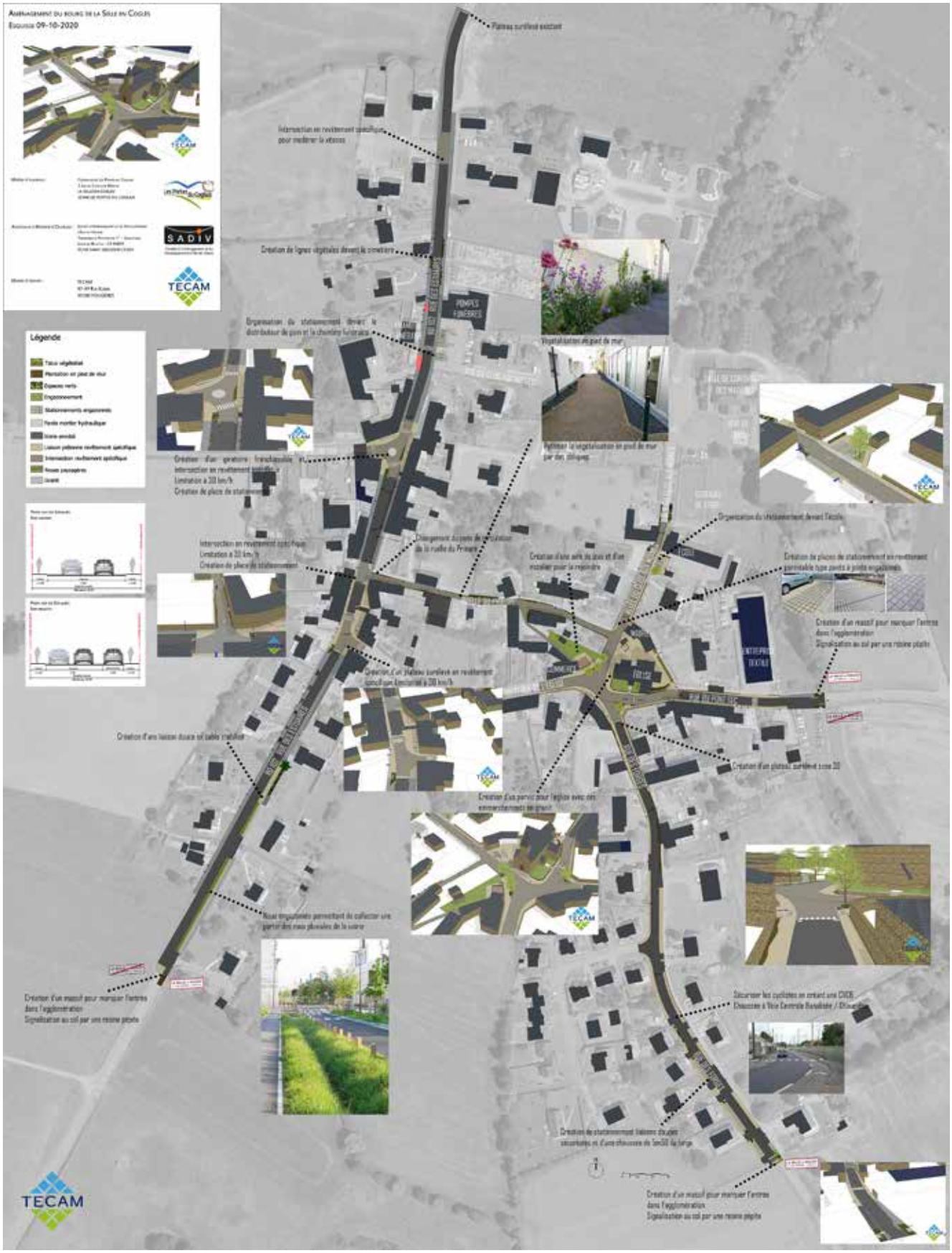

Afin de lever vos interrogations au sujet de la nouvelle redevance nous avons questionné Mélanie Montembault, deuxième adjointe au Maire et vice-Présidente du SMICTOM.

Quand débuteront les nouvelles collectes et comment les usagers vivant en campagne sauront-ils où les bacs doivent être déposés ?

LES NOUVELLES COLLECTES DÉMARRENT

LUNDI 29 JANVIER 2024 !

Tous les usagers pourront, à partir de cette date, utiliser leurs nouveaux bacs gris et jaunes.
Désormais la collecte se fera sur un cycle de deux semaines :
- La première semaine pour la collecte sélective
- La semaine suivante pour les ordures ménagères.

Le ramassage aura lieu le vendredi pour l'ensemble des Portes du Coglais.
- La collecte du bac jaune sera réalisée en semaine impaire
- La collecte du bac gris en semaine paire.

Des informations complémentaires seront disponibles sur Internet et seront envoyées par courrier aux usagers.

La redevance incitative prendra-t-elle effet au 1er janvier 2024 ?

A compter du 29 janvier 2024 nous entrerons dans une phase test de la redevance incitative.

Cette étape a pour objectif de permettre aux usagers de se familiariser avec cette réorganisation et prendre de nouvelles habitudes.

Ainsi le nombre de levées du bac gris sera comptabilisé, mais non pris en compte pour la facturation de 2024 : vous recevrez une facture fictive qui vous permettra de connaitre votre consommation du service.

La part fixe inclut 12 levées et la part variable est composée des levées supplémentaires, pouvez-vous nous donner le tarif d'une levée supplémentaire ?

En 2025, la redevance incitative sera effective et toutes les levées de bacs gris seront comptabilisées.

Le SMICTOM subit, chaque année, les fluctuations des cours des marchés et doit réajuster en fonction du contexte conjoncturel les tarifs de la redevance.
C'est pourquoi aucun tarif ne peut être communiqué à l'heure actuelle.

En janvier 2024, tous les ménages devront pouvoir trier leurs déchets biodégradables. Y a-t-il quelque chose de prévu pour les personnes n'ayant pas la possibilité d'avoir un composteur ?

Le SMICTOM vous propose d'acquérir un composteur à un tarif préférentiel en vous présentant au siège du SMICTOM ou en vous inscrivant sur son site internet.

Deux modèles sont disponibles à l'achat :`
- Le composteur en plastique d'une capacité de 300 litres à 30 €
- Le composteur en bois d'une capacité de 150 litres à 40 €.

Pour les foyers n'ayant pas de jardin pour installer un composteur, des composteurs collectifs seront mis en place par la municipalité.
Seule les personnes inscrites en mairie auront la possibilité d'y accéder.

Les dépôts des tontes de pelouse seront-ils toujours acceptés en déchèterie ?

Oui, les dépôts des tontes de pelouse seront toujours acceptés en déchèterie.

**Pour les foyers qui n'ont pas la possibilité d'avoir un bac jaune :
où pourront-ils se procurer des sacs jaunes ?**

Les personnes n'ayant pas la possibilité d'avoir un bac jaune devront s'inscrire auprès des mairies déléguées afin de pouvoir se procurer des sacs jaunes.

Est-il envisagé d'implanter de nouvelles déchèteries ?

Non, il n'est pas envisagé d'implanter de déchèteries sur notre territoire.

Les particuliers auront-ils la possibilité de mettre les déchets recyclables en sac, afin de ne pas souiller les containers ?

Les déchets recyclables devront être placés directement dans le bac jaune, les communes ne distribueront plus de sacs jaunes aux personnes ayant des bacs.

Il est indispensable que les usagers non dotés des nouveaux bacs de collecte se manifestent auprès du SMICTOM, soit par téléphone, soit sur le site Internet en remplissant le formulaire « un échange de bac » :

www.smictom-fougeres.fr/espace-thematique/un-particulier/demande-liee-a-mon-bac/

- RAPPEL -

L'équipement installé sur le camion refusera automatiquement les bacs marrons dès la mise en œuvre des nouvelles collectes.

Opération de sensibilisation

« La mer commence ici, ne rien jeter »

La municipalité s'engage dans la lutte active contre l'incivisme écologique.
Ainsi, vous pouvez découvrir une campagne d'affichage et des pierres de lave émaillée incrustées dans nos rues avec pour slogan « Ici commence la mer » afin de sensibiliser le public sur la nécessité de garantir durablement la qualité des eaux et des écosystèmes marins.

Les objectifs
• lutter contre l'incivisme environnemental
• rappeler le cheminement des déchets de la terre à la mer afin que chacun prenne conscience de l'impact qu'il peut avoir sur son environnement immédiat.
En effet, on oublie parfois que lorsque la pluie se met à tomber dans nos rues, elle finit dans le milieu naturel (cours d'eau, rivière...) en emportant tout ce qui se trouve sur son passage : morceaux de plastiques, mégots, traces d'huile et d'essence...

"La mer commence ici" rappelle à chacun d'entre nous que nos actions individuelles ont un impact direct sur l'environnement marin et qu'il est de notre devoir de préserver ces précieux écosystèmes pour les générations futures.

Concours communal des maisons fleuries 2023

Suite à la suppression du concours intercommunal, le groupe de travail dirigé par Edith Pommereul a décidé de remanier les différentes catégories. Le concours communal s'organise désormais autour de 3 catégories :
Catégorie 1 : Les maisons avec environnement (dont longères et exploitations situées généralement à l'extérieur des centre-bourgs) comprenant bâtiments d'habitation et bâtiments d'exploitation.
Catégorie 2 : Les pavillons (lotissements, jardinets...)
Catégorie 3 : Les simples façades, avec ou sans courette, les trottoirs, escaliers, balcons et les commerces.
Samedi 25 novembre, à la salle des fêtes de Coglès, le jury en charge d'apprécier le fleurissement pour le concours a rendu son verdict. Les jardiniers présents ont pu découvrir leur classement lors de la présentation photographique. La matinée s'est clôturée autour d'un verre de l'amitié.

A noter sur vos calendriers
Pour les nouveaux candidats, les inscriptions aux concours des maisons fleuries auront lieu du 1er mai au 30 juin.

Catégorie 1 - Maisons avec environnement

1 TANCEREL Marie
2 THORY Renée
3 BOUTEILLER Denise
4 LERAY Christine
5 LEMONNIER René et Marie-France
6 MACE Odette
7 LABBE Clémence
8 BOIROUX Céline
9 LIGER Hélène
10 BOUVIER Jeanine
11 CUPIF Juliette
12 COCHET Marie-Joseph et Claude
13 SOURBELLE Paulette
14 FRICK Alain
15 BAZIN Madeleine
16 TUAUX Amaury
17 GOUPIL Mireille

Catégorie 2 - Les pavillons

1 ROBERT Hervé
2 PORCHER Patrice
3 LECRIVAIN Denis
4 HARDY Laure
5 GOURNAY Gérard
6 COULANGE Marie-Thérèse
7 LEMOINE Jean-Claude
8 LEMONNIER Arnaud

Catégorie 3 - Les façades avec ou sans courettes

1 COUPÉ Laurent
2 JUGUET Madeleine
3 PHILIPPARD Melaine
4 DUPRÉ Annick
5 TANVET Simone
6 BELLOIR Fabrice
7 ALAIN Hervé et KOHLER Isabelle

Coglès *Montours* *La Selle-en-Coglès*

La commune de Coglès décroche sa quatrième fleur

Subséquemment à l'obtention de sa 3ème fleur en 2007, la commune déléguée de Coglès intègre aujourd'hui le cercle des 12 communes d'Ille-et Vilaine labélisées de 4 fleurs.
Ce plus haut niveau de distinction du label des Villes et Villages Fleuris est décerné à seulement 280 communes françaises.
Cette distinction témoigne de l'engagement des agents et des élus, entourant depuis plusieurs années Christophe Letendre, responsable des services techniques, qui incarne cette volonté très pointue de fleurissement.
Les équipes municipales travaillent d'arrache-pied pour offrir un cadre de vie agréable aux habitants.
Ce label reflète aussi leur engagement en faveur de l'approche environnementale et écologique et leur désir de préserver la biodiversité et les ressources.
Il récompense également les habitants qui participent au fleurissement de la commune.

C'est avec une grande fierté qu'élus et agents se sont rendus à Paris, le 12 décembre dernier, pour recevoir cette distinction.

Montours obtient sa 1ère fleur

C'est officiel depuis le 6 novembre, la commune déléguée de Montours rejoint le palmarès des Villes et Villages Fleuris.
Suite à la visite du jury départemental le 4 juillet dernier, Aymar de Gouvion Saint Cyr, Patrice Goudal et les agents communaux en charge du fleurissement se sont rendus à Rennes pour recevoir le prix.
Cette récompense confirme l'implication des agents et des élus qui développent les plantations en conjuguant beauté des plantes et économie d'eau afin d'embellir votre quotidien.

Aujourd'hui, nous avons obtenu notre quatrième fleur à Coglès, notre première fleur à Montours, nous souhaitons pouvoir faire entrer La Selle-en-Coglès dans le palmarès des Villes et Villages fleuris dans les années à venir !

École publique Victor Hugo

Lire et faire lire
Depuis plusieurs années, l'école est inscrite dans ce dispositif permettant à des bénévoles de partager un moment avec les enfants pour développer le goût de la lecture.

Venue de Guy Allix dans 3 classes
Grâce au pôle artistique de Maen Roch, les élèves de la PS au CE2 ont accueilli le poète Guy Allix qui est venu partager sa passion des mots. Accompagné de sa guitare, il a interprété des poèmes.

Fresque de Muriel Bordier
Avec le soutien de la Drac, les élèves de CM1-CM2 ont travaillé avec l'artiste Muriel Bordier autour de la photographie. Ils ont pu découvrir les montages photographiques. Une mise en scène des PS, MS, CM1 et CM2 a donné naissance à une photographie grand format qui sera exposée dans la nouvelle école.

Forum des métiers
A l'appel des enseignants, plusieurs parents d'élèves ont répondu présents et sont venus, le temps d'un après-midi, présenter des professions toutes différentes.

Semaine académique de la maternelle
La semaine de la maternelle est l'occasion pour les parents de passer un moment dans la classe de leur enfant pour découvrir l'envers du décor et animer des ateliers sous la conduite de l'enseignante. Les participants ont pu appréhender la spécificité de l'école maternelle et comprendre le travail qui y est mené.

Intervention de Catherine Dhellin en classe de TPS -PS-MS
L'artiste céramiste de Montours a mené un projet avec les plus jeunes élèves de l'école.
Les élèves ont pu visiter son atelier, s'initier à la poterie et réaliser des magnifiques œuvres qui seront exposées, sous forme de fresque, dans les nouveaux locaux.

Sortie scolaire et spectacle
La sortie scolaire a permis aux élèves de montrer leurs talents d'équilibristes sur le site d'accrobranche de Fougères.
Tous, petits et grands, ont su surmonter leurs craintes pour réaliser des parcours en hauteur.
A la fin du mois de juin, tous les élèves sont montés sur scène pour produire un spectacle sur le thème des travaux.

Course de relais
En octobre, tous les élèves ont participé à une course de relais inter classes après une préparation. C'est dans la bonne humeur que tous les élèves ont fourni beaucoup d'effort pour donner le meilleur d'eux-mêmes.

Semaine du goût
Lors de la semaine du goût qui s'est tenue en octobre, chaque classe a réalisé une recette européenne.
Les élèves ont ensuite été très fiers de faire goûter leur réalisation aux autres classes.

Cartes de vœux
C'est une tradition maintenant : les élèves réalisent des cartes de vœux pour les aînés de la commune des Portes du Coglais.
Les plus jeunes réalisent l'illustration pendant que les plus grands rédigent un mot.

L'année 2022 s'est terminée avec le départ à la retraite d'Agnès Hodebert, ATSEM dans la classe des plus petits.

Tous les usagers, enfants comme adultes, la remercient pour toutes ces années partagées.

École privée des Portes du Coglais

C'est avec beaucoup de joie que l'équipe éducative de l'école privée des Portes du Coglais s'est remise en marche en septembre, accompagnée de ses 96 élèves répartis dans 4 classes.

Nous retrouvons toujours, sur le site de Montours la classe des TPS-PS-MS de Céline BARBEDETTE et celle des GS-CP de Céline NOURRY.
Annie JUILLE et Ségolène PERCEBOIS, nos deux ASEM, sont-elles aussi au rendez-vous pour épauler et accompagner nos élèves.
Du côté de La Selle-en-Coglès, c'est Estelle BIHEL qui encadre une classe de CE1-CE2.
Enfin Margaux POISSON, accompagnée de Pauline PANASSIE le lundi, enseignent dans la classe des CM1-CM2.
Si vous souhaitez visiter cette belle école et découvrir ses deux sites, n'hésitez pas à contacter la direction qui vous accueillera avec plaisir et vous fera partager tous ces beaux projets !

Célébrons la joie de se retrouver !
A l'école de Portes du Coglais, nous avons à cœur de trouver des moments pour se retrouver, pour réunir tous les enfants des deux sites et partager des temps forts. Nous avons notamment pu fêter la rentrée autour d'un jeu collaboratif « Décoder c'est gagner ! ».
Les enfants ont également dansé au rythme de la chanson « Ensemble », bien nommée pour l'occasion, avant de se réunir pour un temps de célébration à l'église de La Selle-en-Coglès afin de bénir les cartables et chanter l'importance de s'ouvrir au monde et aux autres.
Ces moments de retrouvailles, le temps d'une matinée ou d'une journée entière, sont toujours source de bonheur et permettent à chacun de rire, jouer et célébrer notre joie d'être ensemble !

A vos pinceaux !
C'est un projet artistique et manuel que les grands élèves de La Selle-en-Coglès ont eu la chance de réaliser durant le printemps de 2023 : la création d'une fresque longue de huit mètres sur la cour de l'école. Avec l'aide précieuse de Guylène Delisle, artiste et voisine de l'école, les enfants ont d'abord eu la consigne de créer un dessin sur le thème des saisons.
Ils ont ensuite réalisé la maquette avec Guylène, puis ils ont eu comme mission de reproduire leur création, grandeur nature, sur les panneaux de la cour. Une très belle aventure qui permet aujourd'hui aux enfants de voyager au fil des saisons : on y voit l'école en automne et ses feuilles orangées, le Père Noël et la chaleur d'une cheminée, les oiseaux du printemps qui terminent leur traversée sur le sable d'une plage en été.
Les enfants peuvent être fiers de leur réalisation et n'ont pas manqué de remercier Guylène en lui décernant le diplôme de la meilleure artiste de l'année à l'occasion du pot d'année.

Une année « Sécurité »
L'année précédente, l'école a eu le bonheur de placer son année sous le thème de l'art : les enfants ont vécu une magnifique semaine sous le chapiteau du cirque des frères Ritz, ils ont chanté avec Laurine Bourrier (musicienne intervenante à l'école Interval'Coglais) sur des rythmes de jazz et se sont amusés à jouer les artistes lors d'ateliers organisés par les enseignantes avant de partir pour les vacances estivales.
Cette année, l'équipe pédagogique a décidé de sensibiliser les élèves à la sécurité, sous toutes ses formes.
Dès septembre, nous avons accueilli des bénévoles spécialisés dans la prévention des dangers domestiques,

Inscriptions

Les inscriptions sont possibles à partir de 2 ans.
Plusieurs rentrées sont proposées aux tout-petits : en septembre, en janvier ou en avril.
Vous pouvez prendre contact avec l'établissement auprès de Margaux POISSON au 02 99 97 70 30. **Soyez les bienvenus !**

grâce à l'assurance Groupama.
Au programme : visite de quatre pièces d'une maison (cuisine, chambre, salle de bain et garage) reconstituées pour l'occasion et accessoirisées avec des éléments possiblement dangereux pour permettre aux enfants de les identifier. Une expérience plus vraie que nature et qui a su retenir l'attention de nos élèves.
Plusieurs actions sont prévues par l'équipe dans l'année pour sensibiliser les enfants : visite chez les pompiers, interventions sur les violences ou encore sur les dangers d'Internet... L'association de parents d'élèves prend aussi part à ce projet en proposant aux familles une initiation aux gestes de premiers secours. Parce qu'à l'école, on apprend aussi à devenir des citoyens responsables et respectueux de tous.

Projet « Classes bleues »
Afin de prévenir et lutter contre les noyades chez les jeunes enfants, des « Classes bleues » ont été proposées aux écoles par Cogléo, la piscine de Saint-Brice-en-Coglès.
C'est donc avec plaisir que nos élèves de TPS - PS - MS se rendront à une séance de natation quotidienne, durant les deux dernières semaines de l'année. Un beau défi pour ces jeunes élèves qui sortent de ces semaines fatigués, mais heureux d'avoir eu la chance de bénéficier de ces temps d'initiation à la natation, et surtout d'avoir pu s'amuser dans l'eau !
Pour les enfants des autres classes, un cycle de 12 séances est systématiquement au programme dans l'année, à raison d'une séance par semaine.

Save the date

Les équipes OGEC et APEL se mobilisent pour donner le meilleur aux enfants de notre école. Diverses opérations et évènements sont donc organisés tout au long de l'année, n'hésitez pas à y participer :

- **20 janvier 2024**
  Portes ouvertes de l'école
- **Avril 2024**
  Opération pizza de l'APEL
- **6 juin 2024**
  Kermesse de l'école à La Selle-en-Coglès

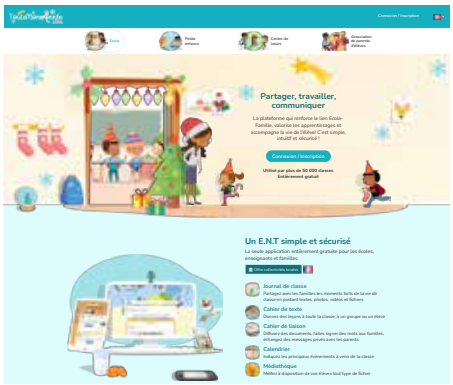

Site de l'école

Retrouvez de nombreuses informations et photos sur notre site :
www.rpicoglais.toutemonecole.fr

Conseil Municipal des Jeunes

Éloïse Billois

Noah Chapdelaine

Les jeunes élues et élus du CMJ ont pris leurs fonctions officiellement le 1er juillet 2023.

Deux nouveaux membres se sont joints au conseil lors de la première réunion : Noah Chapdelaine et Éloïse Billois.

Invités par le Comité des fêtes de Montours, ils ont commencé leur mandat en participant à la notation des nombreux véhicules qui ont participé, fin août, aux courses de caisses à savon. Formes, vitesse, décorations, déguisements des pilotes, les critères étaient multiples et l'exercice était peu aisé...mais nos jeunes l'ont parfaitement réussi !

En septembre s'est tenue la première réunion du CMJ, à la Mairie de La Selle-en-Coglès. Au cours de cette réunion, ils ont listé les projets qu'ils voulaient travailler en priorité. Lors d'une deuxième réunion, des équipes de travail ont été formées et chaque groupe s'est concentré sur un sujet qui lui tenait à cœur.

Ils ont ainsi, par courrier, pris contact avec des professionnels de l'artisanat, des agriculteurs et des associations d'envergure nationale. Ils espèrent recevoir des réponses positives à leurs demandes, ce qui permettra à leurs projets de prendre forme. L'un des groupes a pris la plume pour rédiger un article, sur les animaux errants, qui parait dans ce bulletin.

Le dimanche 12 novembre, ils ont accompagné les associations d'Anciens Combattants de notre commune.

A Coglès, ils ont défilé jusqu'au monument aux Morts où ils ont déposé une gerbe et lu les noms des soldats morts pour la France en 2023.

Ils ont ensuite rejoint Montours où une deuxième cérémonie avait lieu. Là encore, accompagnant les Anciens Combattants et les officiels, ils ont déposé une gerbe et lu les noms des soldats morts pour la France.

Les jeunes élues et élus, ainsi que les adultes les encadrants,
vous souhaitent une très bonne année 2024.
Qu'elle soit faite de réussites tant familiales que professionnelles.

Mot de la minorité

Francis Jégat, Lydie Cellier-Chenoir, Laëtitia Cochet, Gaëtan Fouquet

L'heure a été aux déménagements aux Portes du Coglais :
Les médecins ont regagné le cabinet du 3 rue de Quincampoix, rénové par Couesnon Marches de Bretagne. A n'en pas douter, ils doivent apprécier cet outil de travail mieux adapté à leurs besoins. Ils ont su également poursuivre la démarche initiée par leurs prédécesseurs de coopération professionnelle de soins et d'animation territoriale de santé. Nous les remercions vivement de cet engagement pour le dynamisme de notre territoire. D'aucuns s'approprieront sans doute le succès d'un dossier pour lequel ils n'ont pourtant pas levé le petit doigt.
Les élèves de Victor Hugo, enfin, doivent intégrer la partie neuve de l'école courant janvier. Pour une rénovation, certes nécessaire, annoncée à l'origine à 1.6 millions d'euros, nous sommes désormais à 2.5 millions pour environ 90 élèves, et ce n'est sans doute pas fini ! Le père noël aurait-il livré une planche à billets à la mairie ?
Nous vous souhaitons une très belle année 2024, pleine de santé et de joie.

UNC de Coglès

Le dimanche 26 février la section de Coglès organisait une choucroute avec animation musicale en la salle des fêtes de Coglès. Ce repas fut mainte fois reporté à cause de la Covid-19 dont les effets durant cette période se sont fait ressentir à travers le succès du repas à emporter. La bonne ambiance était de mise dès le début du repas avec les premiers morceaux d'accordéon et s'est poursuivie jusqu'en début de soirée. Lors de l'allocution de bienvenue, un hommage a été rendu à M. Jean Gondolle, ancien AFN, décédé le 1er février.

Dimanche 7 mai, Cérémonie du 8 mai 2023
En amont de la cérémonie organisée pour Les Portes du Coglais à La Selle-en-Coglès, la section a commémoré, dès 8h30, le 78ème anniversaire de la fin de la seconde guerre mondiale en Europe. Le défilé avec nos trois porte-drapeaux, accompagnés de deux musiciens a démarré à la mairie déléguée de Coglès. Le Chant des partisans a été entonné au monument aux Morts lors du dépôt du bouquet de roses rouges au pied de la stèle de l'abbé Leroy, mort en déportation.

Agenda 2024 (1er semestre) :
. Samedi 3 février : Assemblée Générale
. Dimanche 12 mai : Cérémonie du 8 mai à Coglès pour les Portes du Coglais

CATM Citoyens de la paix La Selle-en-Coglès

En cette période particulièrement troublée par plusieurs conflits, les associations d'anciens combattants souhaitent poursuivre les cérémonies patriotiques, pour le devoir de mémoire, incarné par ceux actuellement en mission ou en alerte en France, Moyen Orient ou Europe Centrale.
Les trois associations des Portes du Coglais ont fait le choix de célébrer ensemble les cérémonies du 8 mai et du 11 novembre tout en honorant chaque monument aux Morts.
- la cérémonie du 8 mai aura lieu le 12 mai 2024 à Coglès
- le 10 novembre 2024, La Selle-en-Coglès organisera la cérémonie du 11 novembre.

Samedi 10 février : assemblée générale des anciens combattants de la Selle-en-Coglès.

UNC de Montours

Célébration de la fin de la Seconde Guerre mondiale en Europe
La commémoration du 8 mai a eu lieu à La Selle-en-Coglès, le dimanche 7 mai, pour l'ensemble des Portes du Coglais. Avant d'assister à cette cérémonie, le président André Rochelle, accompagné des porte-drapeaux et des membres du conseil d'administration, s'est incliné devant le monument aux Morts de Montours après y avoir déposé une gerbe.

Commémoration de la signature de l'armistice de 1918
C'est la section de Montours qui organisait la cérémonie du 11 novembre. Elle a eu lieu le dimanche 12 novembre 2023 pour Les Portes du Coglais. Le rendez-vous était donné à la mairie avant que le cortège se dirige vers l'église pour assister à la messe.
Les participants se sont ensuite rendus au monument aux Morts au son de la fanfare. Après des chants et le recueillement aimable organisés par les membres de la paroisse, une gerbe a été déposée.
Puis le président André Rochelle a donné lecture de la lettre du Président National de l'UNC. Le Maire, Aymar de Gouvion Saint Cyr a, quant à lui, lu la lettre du Ministre des Armées et de la Secrétaire d'Etat aux Anciens Combattants.
Les participants étaient ensuite invités à se rendre à la mairie.
Après l'aubade de la fanfare, les insignes de Soldats de France ont été remis à :

- BLANCHET Norbert
- CARNET Éric
- LEMÉE Hervé
- LESAGE Jean
- SIEBIERSKI Nicolas

L'insigne de Veuve d'AFN a été remis à CARNET Marie-Thérèse.

Un vin d'honneur offert par la municipalité a conclu cette matinée.

Atelier Photo Jean-Luc Barbelette Val-Couesnon & Fougères Classe 03 Les Portes du Coglais 2023

Club de l'Amitié de Coglès

Le premier Conseil d'Administration de 2023, du Club de l'Amitié de Coglès, a rassemblé 10 membres. On recense 71 adhérents, leur nombre diminue graduellement même si nous avons accueilli 3 nouvelles personnes.
Nos rencontres du mercredi après-midi se poursuivent ainsi que les répétitions de chant choral, l'activité marche est également proposée tous les 15 jours. Des animations interclubs sont organisées au sein de notre « canton », des après-midi belote, des rencontres de « Gai Savoir » se déroulent une fois par mois dans nos communes, à tour de rôle. La Fédération Gémouv 35 propose des activités telles que le Café Numérique qui permet d'apprendre à utiliser au mieux nos appareils connectés. Un rassemblement départemental des clubs a eu lieu le 13 juin, au château de la Vieuville. Cette fête de l'Amitié a rassemblé un nombre impressionnant de personnes et a mis à contribution de nombreux bénévoles pour accueillir ce public. Nous avons vécu une très belle journée au cours de laquelle tous les clubs, à leur mesure, ont eu à cœur de rendre cette journée inoubliable.
Notre traditionnel repas de printemps a rassemblé 31 personnes à la ferme auberge de Chauvigné.
Le grillé a eu lieu le 5 juillet, environ 50 personnes ont eu plaisir à se retrouver dans l'ancienne école publique où les bénévoles ont apprécié les facilités qu'offrent les locaux de la cantine.
Le repas de secteur (organisé par le club de Saint-Brice-en-Coglès) qui a eu lieu en septembre à Saint-Germain-en-Coglès, a rassemblé 180 personnes autour d'un bon repas et d'une animation dansante. Et oui, nous aimons nous mettre autour d'une table.
Notre traditionnel repas de la Poule au Pot a eu lieu le 19 novembre à la salle des fêtes de Coglès, c'est depuis longtemps un rendez-vous attendu par nos fidèles participants.
Enfin, le partage de la bûche de Noël s'est déroulé le 13 décembre dans le local de la cantine que la municipalité met à la disposition des associations et nous l'en remercions.
Nous rappelons que l'adhésion à notre Club n'est pas soumise à une limite d'âge et que nous serions particulièrement heureux d'accueillir de nouvelles personnes.

APE

Ecole Publique Victor Hugo
Montours

Pour l'année scolaire 2023/2024, l'association des parents d'élèves (APE) s'étend à 18 membres. Cette augmentation de parents d'élèves à la suite de l'Assemblée Générale du 22 septembre est une excellente nouvelle et promet une année riche en actions et évènements en tous genres.

L'APE poursuit les ventes de gâteaux préparés par les familles le vendredi soir, les ventes de chocolats, plants de légumes, fraises, fromages, sans oublier les goûters offerts lors d'évènements comme Noël ou la fin d'année scolaire. Il nous tient à cœur de proposer des moments conviviaux et d'échanges avec les familles (le café de rentrée ou les vœux de début d'année).

Des évènements sont en programmation comme la participation au téléthon le 8 décembre avec une vente de gâteaux en collaboration avec l'école et les enfants. Cette année, l'école Victor Hugo s'engage de manière encore plus marquée grâce à la course du muscle.

Notre traditionnel marché de Noël se tiendra le vendredi 15 décembre. Membres de l'APE et équipe enseignante se mobilisent pour proposer un moment convivial et chaleureux, propice à l'esprit de Noël tant attendu au cours du mois de décembre !

En janvier 2024 aura lieu la vente de galettes. Puis une vente de crêpes pour la Chandeleur ainsi qu'un projet d'après-midi Carnaval le 28 février. En avril, une nouvelle animation sera proposée : l'apéro concert et repas musical à la salle du Clos Breton à Montours. Ensuite, l'APE participera au vide grenier de La Selle-en-Coglès le 20 mai. L'année se clôturera par l'incontournable spectacle de fin d'année.

Toutes les actions mises en place par l'APE ont pour objectif de participer à la vie de l'école Victor Hugo et aux nombreuses actions pédagogiques déjà menées par l'équipe enseignante : avec du matériel, des installations, des sorties, des projets...

Nos ventes de gâteaux et bonbons les vendredi soir à la sortie de l'école.

Participation au vide grenier de La Selle-en-Coglès avec un stand de bonbons, gâteaux et pêche à la ligne.

Les ventes de plants de légumes.

Notre marché de Noël avec des décorations et gourmandises.

L'APE est disponible par mail :
ape.victor.hugo.montours@gmail.com
Par courrier : 23 rue du tertre.

Chers Coglaisiens,
chères Coglaisiennes,

L'APEL du RPI (Regroupement Pédagogique Intercommunal) compte à ce jour 21 membres. Nous sommes tous unis dans un même but commun faire plaisir à nos enfants et leurs enseignants. Afin de financer au mieux les sorties scolaires, les cadeaux de Noël ... nous organisons plusieurs opérations.
Cette année une sortie avec plusieurs nuitées est prévue au printemps prochain pour les CE1, CE2, CM1 et CM2.
Voici la liste des opérations prévues pour l'année 2023/2024 :

1. Opération viennoiseries le dimanche 29 octobre 2023.
2. Intervention de l'association Karentez Parentale (initiation aux gestes de premiers secours pour les CM1/CM2) le samedi 25 novembre.
3. Loto le samedi 18 novembre 2023 à la salle des fêtes de La Selle-en-Coglès ouverture des portes à 18H00. Réservation possible au 06 49 93 37 17
4. Spectacle de Noël vendredi 15 décembre 2023 (le soir) à la salle des fêtes de La Selle-en-Coglès.
5. Vente vins, fromages, bières, cafés ... en février 2024.
6. Opération vente de pizzas en avril 2024.
7. Kermesse dimanche 16 juin 2024 sur le site de La Selle-en-Coglès.
8. Pot de fin d'année à l'école de La Selle-en-Coglès avec remise de diplôme pour les CM2.

Un joli programme pour l'année 2023/2024.
Petit plus cette année : une nouvelle page Facebook a été créée vous y trouverez les menus de la semaine ainsi que les opérations à venir.
Abonnez-vous !!!
Nouvelle page Facebook = Apel RPI Les Portes du Coqlais
Merci à tous, l'APEL a besoin de vous.

Twirling du Coglais

Le Twirling bâton est une discipline sportive associant la manipulation d'un bâton, des mouvements de gymnastique et des techniques artistiques.
Ce sport se pratique en loisirs et/ou en compétitions.
Dans notre petit club familial, nous entretenons une bonne entente et une solide collaboration pour organiser diverses manifestations (loto, repas, concours de palets, gala).

Nos entraînements ont lieu à la salle omnisports de Saint-Brice-en-Coglès le lundi de 17h30 à 19h15 et le samedi de 15h15 à 17h00. Notre sport est pratiqué à partir de 5 ans et 3 cours d'essai sont offerts.

Plus d'informations au 06 67 30 97 43
Marine FRETAY, présidente

La Mélanienne Théâtre

Nous jouerons Liliom, écrit par Ferenc Molnár en 1909, au Centre Culturel du Coglais à ces dates :

- vendredi 5 avril à 20h30
- samedi 6 avril à 20h30
- dimanche 7 avril à 15h

Résumé de la pièce : Liliom, bonimenteur de foire, jouit d'un grand succès auprès des femmes. C'est sur le manège de Mme Muscat, pour qui il travaille, qu'il rencontre Julie. Jeune bonne à tout faire, elle s'éprend aussitôt de Liliom. Alors l'amour laisse croire à un avenir meilleur, mais bientôt apparaissent le chômage, les magouilles, la misère et les coups...

La CUMA DES ESTUAIRES fête ses 20 ans.

Le 17 mars 2023, le bureau et tous les adhérents se sont réunis pour fêter les 20 ans d'existence de la Cuma à l'Auberge du Petit Moulin à Valaine.

La soirée s'est déroulée dans une ambiance festive autour d'un repas et animée par le conteur local, le Ptit Beunoi.

Le bureau souhaite tous ses meilleurs vœux 2024 aux habitants des Portes du Coglais.

Chorale Résonance

Le 1er juillet 2023, dans le cadre du Printemps du Coglais, La Chorale Résonance la Mélanienne s'est produite en l'église de Montours. Sous la direction de Charlotte Delbouis et accompagnés par trois musiciennes, Elsa Lovat à la flute, Clémence Le Noël à la viole de gambe et violoncelle et Marie Noëlle Richard au clavecin, nous avons proposé un répertoire tout en légèreté de la période de la Renaissance. Ce concert unique a marqué la fin d'un bel accompagnement par Charlotte notre cheffe de chœur depuis quatre ans, partie pour un nouveau projet professionnel. Nous la remercions cordialement pour son dévouement, sa bienveillance et ses talents musicaux, qu'elle a mis à notre service.
En l'absence de candidature d'élève en formation de direction de chef de chœur au Conservatoire de Rennes, nous avons démarré une nouvelle saison avec Suzanne Busson, cheffe de chœur expérimentée et formatrice à l'école de musique de Bazouges-la-Pérouse. Suzanne nous invite à rejoindre un ensemble de trois chœurs, Dingé, Bazouges-la-Pérouse et Montreuil-sur-Ille, qu'elle dirige depuis cinq ans. Nos séances ont lieu le lundi soir de 18h30 à 20h30 à la salle du Clos Breton à Montours, Les Portes du Coglais. Nous préparons des manifestations en musique sur le territoire tout au long de l'année. Nous terminerons par un concert présenté en quatre lieux : Montreuil-sur-Ille, Dingé, Montours et Bazouges-la-Pérouse. Gardez un œil sur le programme du Printemps du Coglais pour avoir tous les détails.
Nous tenons à rendre hommage à Claude Gault, un des membres fondateurs de la Chorale Résonance, qui nous a quitté au printemps. Claude, avec d'autres membres, a initié le partenariat avec le Conservatoire de Rennes. Un grand merci à lui pour son investissement et sa bienveillance. Claude ainsi que sa femme Brigitte ont fortement contribué à donner un caractère spécifique à la Chorale Résonance.
Nous regrettons aussi le départ d'un acteur assidu à la vie de la Mélanienne. Au milieu de l'année 2023, Louis Juillard nous a quitté. Membre de la fanfare depuis sa prime jeunesse, il a foulé les planches du patronage sous la mise en scène de Joseph Berthelot pendant de nombreuses années. Il a également donné de la voix quelques années au sein de la chorale Résonance. Trésorier de la fanfare et de la Mélanienne pendant plus de 30 ans, il en a été le Représentant Légal Unique depuis 2014. Affaibli par la maladie, il a quitté toutes ses fonctions au printemps dernier avant de partir pour le grand voyage le 14 juin. Un grand merci pour toutes ces années d'engagement et de bénévolat effectuées en toute humilité et discrétion.

Contact de la Chorale Résonance au 06 82 98 61 61
Patricia Roszczypala, responsable

Comité des Fêtes de Montours

L'année 2023 a été assez chargée ! Le 8 mai le concours de palets a réuni le matin en individuel 35 joueurs et l'après-midi 52 équipes se sont affrontées dans une très bonne ambiance. Le week-end des 26 et 27 août était consacré à la deuxième édition des Courses de caisses à savon, avec le samedi la participation des personnes à mobilité réduite et des enfants, suivie d'un concert qui a rassemblé 800 personnes malgré une météo capricieuse. Le dimanche environ 3000 personnes ont suivi les descentes des 29 concurrents. Le 10 novembre, dans une ambiance festive, à Valaine, a eu lieu le repas des bénévoles présents aux courses de caisses à savon. Le 8 décembre était organisée l'Assemblée Générale : nous avons fait le bilan de l'année 2023 et procédé aux différentes élections.

Notre planning pour 2024

- Le 17 février à la salle du Clos Breton à Montours 19h : soirée andouille-purée (Attention seulement 200 places plus les enfants).
- Le samedi 11 mai : concours de palets
- Le dimanche 25 août : journée festive sur le terrain de foot avec repas champêtre et l'après-midi jeux en équipes - sous réserve

Retour sur le Comice

Interview des organisateurs

Cette année l'ouverture du Comice, s'est faite avec une soirée débat « Le monde agricole est-il la clef du défi écologique et rural ? ». Pouvez-vous nous dire combien personnes ont participé à cette soirée ?
La soirée débat qui a eu lieu le mercredi soir a rassemblé 150 personnes.
La discussion était animée par trois intervenants :
Christophe Perrot, ingénieur à l'Institut de développement de l'élevage et en charge de l'observation des évolutions de l'agriculture sur le long terme, a présenté un bilan sur la réduction des élevages en France et évoqué les perspectives pour les quinze prochaines années.
Ensuite Sandra Delaunay, chargée de mission bioéconomie a abordé la question des nouveaux services rendus par l'agriculture. Elle a mis l'accent sur les règlements pour services environnementaux, qui permettent de rétribuer les agriculteurs pour leurs efforts en faveur de la préservation des écosystèmes.
Et pour finir, Jean-Pierre Pasquet, président de l'association Bleu Blanc Cœur, a discuté de l'importance de l'alimentation bénéfique pour la santé et des tendances qui se dessinent dans ce domaine.
Les participants ont pu échanger autour de l'évolution de l'agriculture et de ses conséquences.

Combien de spectateurs avez-vous accueilli ?
Malgré un début de matinée pluvieux, les champs de La Buissonnière ont vu passer près de 5000 spectateurs.

Combien de bénévoles étaient mobilisés pour l'occasion ?
Les 50 bénévoles mobilisés étaient à pied d'œuvre dès le mardi 29 août pour la préparation du terrain et le montage des stands et ce jusqu'au lundi suivant la manifestation pour le démontage et la remise en état du terrain.

Lors de la manifestation nous avons pu déambuler entre différents stands, pouvez-vous nous dire combien d'exposants étaient présents ?
Nous avons accueilli 70 exposants tout confondu : vendeurs de matériel, producteurs locaux, assurances, banques et tout ce qui concerne l'élevage laitier (inséminateur, pédicure, vendeurs d'aliment etc).

Quels types d'animaux étaient présents ?
Les visiteurs ont pu observer différentes races bovines : la Prim'Holstein, la Normande et la Montbéliarde présentées par les 19 élevages de bovins présents, au total 130 vaches étaient présentées.
Les spectateurs ont également pu découvrir la présentation des chevaux de trait ainsi qu'une présentation de chiens de chasse à courre.

Quelles animations ont jalonné la journée ?
Outre les traditionnels concours de bovins et de labour, le comice accueillait également 25 enfants pour une présentation de veaux et aussi une dizaine de jeunes pour une présentation de dressage de leurs génisses.
Une randonnée pédestre animée par Christophe Letendre a également eu lieu. Cette balade a permis aux randonneurs de découvrir la vallée du Tronçon et de contempler quelques éléments patrimoniaux comme le chêne tricentenaire, la grotte de la Potelais, le Manoir de la Longrais, le Logis de la Bretonnière...
Des animations étaient également proposées pour les enfants : mini-ferme, dégustation de yaourts, château gonflable, labyrinthe de maïs.

Combien de convives aux repas ?
Le repas du midi était organisé par le comité des fêtes de La Selle-en-Coglès, 1500 repas ont été distribués entre les plateaux et les galettes saucisses.
En ce qui concerne le repas du soir, nous avions 480 convives. La soirée était animée par l'orchestre Moon'Oz et s'est clôturée avec un feu d'artifice offert par le Comité des Fêtes de Coglès.

Quel a été le point fort de cet événement ?
Pour cette édition du comice, nous avions une nouvelle équipe jeune et dynamique. Chacun a pu trouver sa place et travailler en équipe pour organiser cet évènement.
Nous sommes ravis d'avoir organisé le meilleur comice de l'Ille-et-Vilaine en nombre de bovins mais aussi en nombre d'exposants.
Afin de remercier les bénévoles et féliciter les personnes qui ont participé à cette journée, nous avons organisé une soirée le vendredi 3 novembre, 213 personnes étaient conviées.
Nous souhaitons également remercier les personnes qui ont mis leurs terrains à disposition.

Retour sur la courses de caisses à savon

Interview des organisateurs

Pourquoi une course de caisse à savon ? Tout d'abord la configuratison du bourg s'y prête naturellement. Nous souhaitons proposer une animation différente et originale et ainsi mettre le Comité des Fêtes en valeur. Cet évènement est aussi un défi qui nous permet de nous prouver que nous sommes capables d'organiser un évènement de grande ampleur et de mobiliser un maximum de personnes.

Qui est à l'origine la manifestation ?
En 2019 lors du repas de préparation de la soirée andouille - purée en discutant de manifestations à organiser en 2020 le sujet d'organiser une course de caisses à savon a été lancé, l'aventure est partie de là. La course devait avoir lieu en 2020 mais le Covid a tout arrêté. Ce fut un mal pour un bien, car avec le recul vu le travail de préparation que ça représente nous n'aurions jamais été prêts.

Combien de bolides ont participé ? Il y a combien de catégories ?
Pour cette deuxième manifestation 42 bolides étaient inscrits.
Mais la météo n'étant pas de la partie et certains véhicules n'étant pas conformes au contrôle de sécurité, seuls 29 équipages ont participé à la course.
Cette année nous avons décidé d'ouvrir la descente aux personnes à mobilité réduite (en partenariat avec le foyer de vie de Bazouges-la-Pérouse) et aux enfants le samedi. Cette attention a été très appréciée par les participants.
Le dimanche trois catégories étaient en lice :

- 1ère catégorie : les équipages présents pour leur première participation
- 2ème catégorie : les équipages ayant participé à la course de 2021
- 3ème catégorie : les équipages féminins et jeunes

Quelles sont les particularités de la descente de Montours ?
La célèbre descente du bourg de Montours, une piste naturelle de 600 mètres de long avec 45 mètres de dénivelé agrémentée de divers obstacles que nous avons fabriqués.

Combien de spectateurs avez-vous accueilli pour cette seconde édition de courses de caisses à savon ?
Le samedi malgré une météo peu clémente, nous avons accueilli environ 900 personnes. Pour le dimanche, jour de la grande course nous avons dénombré 3000 personnes dans la journée.

Combien de bénévoles étaient mobilisés pour l'occasion ?
Au total 150 personnes étaient mobilisées pour ces 2 deux jours.

Quel a été le point fort de cet événement ?
Notre plus grande fierté pour cet évènement est d'avoir réussi à mettre en avant les personnes à mobilité réduite et les enfants le samedi et ce malgré des conditions météo défavorables !
Notre point fort : la mobilisation de tous les bénévoles très sérieux dans leur fonction. Nous avons eu de très bons retours de la part des autorités, encore merci à tous !

Souhaitez-vous organiser une nouvelle édition ?
Oui, c'est prévu le dernier week-end d'août 2025. La troisième édition sera différente, sous réserve. Elle aura lieu le samedi après-midi et en nocturne. Les courses débuteront avec les personnes à mobilité réduite et les enfants puis vers 17 heures se sera au tour des adultes. La journée se terminera en beauté avec un feu d'artifice !
Le Comité des Fêtes remercie la Municipalité pour son soutien humain, matériel et financier ainsi que toutes les personnes qui ont mis à disposition du matériel (pailles, champs, tracteurs, camions etc.) et bien sûr les partenaires toujours plus nombreux. Merci à tous !

Hommage

Nécrologie de Louis JUILLARD

Louis JUILLARD est né le 6 décembre 1953 au lieu-dit Launay à Montours. Il était le second d'une fratrie de 3 enfants.
Après avoir fréquenté l'école primaire de Montours, Louis a poursuivi ses études au collège agricole des Ajoncs d'Or à Saint-Georges-de-Reintembault.
Il a vécu toute sa vie à la ferme de Launay, il aimait les animaux et le travail des champs.
Pendant plusieurs années, il a exercé les fonctions de saisonnier assurant les travaux de moisson et d'ensilage au sein de l'entreprise Tropée de Saint-Etienne-en-Coglès.
Un peu avant sa retraite, il s'adonne au jardinage, un loisir qui lui demandait beaucoup de temps car il en avait fait une passion.
Il aimait jouer à la belote et au tarot. Ses plus grandes passions étaient la cueillette de champignons et la pêche à pied du côté de Champeaux lors des grandes marées.
Louis était un homme discret et travailleur, toujours prêt à rendre service : tenu de stands lors des kermesses de l'école privée, membre actif de la mélanienne depuis près de 60 ans, sonneur et corniste de la fanfare, acteur au théâtre du patronage pendant sa jeunesse.
Engagé dans la vie associative, il accepta de prendre la présidence de la mélanienne.

Infos pratiques

Nouvelles entreprises du territoire

CCAS

Pour la troisième année consécutive, le CCAS des Portes du Coglais a fait appel aux artistes en herbes des écoles de la commune pour confectionner des cartes de Noël.

Ces cartes viennent agrémenter les 29 colis de Noël distribués aux personnes de la commune séjournant en EHPAD. Les cartes supplémentaires ont été distribuées par les membres du CCAS à des personnes isolées.

Les membres du CCAS vous donnent rendez-vous le 6 avril prochain pour le traditionnel repas des aînés.

Agenda 2024

Janvier

10 - AG Club de l'amitié de Coglès - Salle des fêtes - Coglès
15 - AG AFN Montours - Mairie - Montours
18 - AG Club de l'amitié de Montours - Mairie - Montours
20 - Portes ouvertes Ecole Privée - Sites de Montours et La Selle-en-Coglès
21 - Vœux du Maire - Salle du Clos Breton - Montours
26 - Vœux de l'APE - Salle de la cantine de Montours
28 - AG Comité des Fêtes de La Selle-en-Coglès

Février

3 - AG UNC Coglès - Salle de la cantine - Coglès
10 - Loto Twirling - Salle des Mazières - La Selle-en-Coglès
10 - AG AFN La Selle-en-Coglès - Mairie - La Selle-en-Coglès
17 - Repas andouille-purée Comité des fêtes de Montours Salle du Clos Breton - Montours
27 - Concours belote Club de l'amitié de Montours Salle des Mazières - La Selle-en-Coglès
28 - Carnaval de l'APE - La Selle-en-Coglès

Mars

16 - AG Comité des Fêtes de Coglès Salle de la cantine - Coglès
17 - Couscous et chants de marins UNC Montours Salle du Clos Breton - Montours
23 - Matinée d'accueil des nouveaux Coglaisiens

Avril

5-6-7 - Pièce de théâtre Liliom interprétée par La Mélanienne Centre Culturel du Coglais - Montours
6 - Repas Twirling - Salle des Mazières - La Selle-en-Coglès
6 - Repas du CCAS - Salle des fêtes - Coglès
13 - Apéro concert et repas de l'APE - Salle du Clos Breton - Montours

Mai

11 - Concours de palets et vide grenier Comité des Fêtes Montours - Esplanade Simone Veil - Montours
12 - Commémoration 8 mai 45 UNC Coglès - Coglès
12 - Jardins en fête Comité des fêtes de Coglès - Coglès
19 - Tournoi de chiffres et lettres Club - Salle des fêtes - Coglès
20 - Vide grenier Comité des fêtes de La Selle-en-Coglès

Juin

8 - Concert Chorale La Mélanienne - Eglise de Saint-Etienne-en-Coglès
8 - Randonnée gourmande Comité des fêtes La Selle-en-Coglès
15 - Concours de palets Twirling - Terrain de foot - Montours
16 - Kermesse Ecole Privée - Salle des Mazières et terrain de foot - La Selle-en-Coglès
30 - Spectacle APE - Esplanade Simone Veil - Montours

Juillet

3 - Barbecue Club de l'amitié de Coglès - Salle de la cantine - Coglès
6 - Gala Twirling - Complexe sportif - Saint-Brice-en-Coglès
6 - Repas et feu d'artifice Comité des fêtes de La Selle-en-Coglès - Salle des Mazières - La Selle-en-Coglès
18 - Repas galette-saucisse Club de l'amitié de Montours Salle des Mazières - La Selle-en-Coglès
19 - Festival « Mon Tour de Jouer » : Concert - Montours
20 - Festival « Mon Tour de Jouer » : Balade musicale et bal populaire - Montours
21 - Festival « Mon Tour de Jouer » : Concert Montours
21 - Grillé UNC de Coglès - Salle des fêtes de Coglès

Août

18 - Repas ACCA Coglès - Salle des fêtes - Coglès
25 - Journée festive Comité des Fêtes Montours Terrain de foot - Montours

Septembre

20 - AG APE - Mairie - Montours
21 - Classes 4 - Salle des Mazières - La Selle-en-Coglès

Octobre

22 - Concours de belote Club de l'amitié de Montours Salle des Mazières - La Selle-en-Coglès
31 - Défilé d'Halloween APE - Salle de la cantine La Selle-en-Coglès

Novembre

11 - Commémoration du 11 novembre AFN La Selle-en-Coglès
17 - Poule au pot Club de l'amitié de Coglès Salle des fêtes de Coglès
24 - Concert Comité des fêtes de Montours - Montours

Décembre

7 - Sainte Barbe - Cérémonie des Pompiers de Maen Roch Coglès
13 - AG Comités des fêtes Montours - Mairie - Montours
20 - Soirée châtaignes Comité des fêtes de Coglès - Coglès
22 - Visite du Père Noël Comité des fêtes de La Selle-en-Coglès

Les animaux errants dans notre commune

Nous entendons beaucoup parler des animaux errants dans notre commune. C'est pour cela que nous écrivons cet article. Depuis quelques temps, de nombreux problèmes ont été rapportés à la Mairie. Par exemple, un chien a attaqué à plusieurs reprises des animaux domestiques. Les animaux errants peuvent aussi être source d'accidents. Il nous arrive en allant à l'école de marcher dans leurs déjections. Pour éviter de tels désagréments, il vous est demandé de ramasser les déjections de votre animal. Selon la catégorie de votre animal, celui-ci doit être muselé et tenu en laisse. Si vous apercevez un animal errant, **vous pouvez contacter la Mairie au 02 99 98 63 77 ou bien le Refuge des Animaux à Romagné au 02 99 98 89 67**. Le Conseil Municipal des Jeunes et l'ensemble de la population vous remercie par avance pour votre civisme.

Infos pratiques

Emplacement des défibrillateurs

Coglès
- Square des Frères Maillard
  (à proximité de l'entrée de la salle des fêtes)

Montours
- 1 rue saint Melaine - Hall du centre culturel
  (aux horaires d'ouverture)
- Rue du Sacré-Cœur - Hall de la salle du Clos Breton
  (aux horaires d'ouverture)

La Selle-en-Coglès
- Rue du Clos aux Moines
  (à l'entrée de la salle des Mazières côté cantine)

⚠ A l'ouverture du boîtier, une alarme sonore est activée pendant 3 minutes. Il s'agit uniquement d'une alerte, vous pouvez sortir le défibrillateur du boitier et refermer la porte pour que la sonnerie s'arrête.

Horaires et contacts des Mairies

mairie@lesportesducoglais.fr

Montours
02 99 98 63 77

▸ **Horaires d'ouverture**

Lundi 14h - 17h
Mardi : 9h - 12h et 14h - 17h
Mercredi : 9h - 12h
Jeudi : 9h - 12h
Vendredi : 9h - 12h et 14h - 17h
Samedi : 9h30 - 12h (les 1e, 3e, 5e samedis du mois - sauf Juillet et Août)

Coglès
02 99 98 60 68

▸ **Horaires d'ouverture**

Lundi : 14h - 17h
Mardi : 9h - 12h
Mercredi : fermé au public
Jeudi : 9h - 12h
Vendredi : 9h - 12h
Samedi : 9h30 - 12h (les 2e et 4e samedis du mois - 1er samedi de juillet et dernier samedi d'août)

La Selle-en-Coglès
02 99 98 62 02

▸ **Horaires d'ouverture**

Lundi : fermé au public
Mardi : 9h - 12h
Mercredi : 9h - 12h
Jeudi : 14h - 17h
Vendredi : 9h - 12h

État civil 2023*

Du 1er janvier au 15 décembre 2023
*à l'exception des publications non autorisées

28 Naissances

25/01/2023 **Coglès** | DE LIBERO Thomas
17/02/2023 **Montours** | TUAUX Maël
13/05/2023 **Montours** | LETELLIER DANGUY Mona
14/05/2023 **Montours** | TAILLARD Élyott
02/06/2023 **La Selle-en-Coglès** | ANGOT Elise
10/06/2023 **La Selle-en-Coglès** | CADIAT LE MOLAIRE Louis
20/06/2023 **Coglès** | COLIN Marie
20/06/2023 **Coglès** | COLIN Jules
22/06/2023 **La Selle-en-Coglès** | CHAIR Maya
23/06/2023 **Montours** | FRANDEBOEUF Alessio
02/07/2023 **La Selle-en-Coglès** | RENARD Mahnon
07/07/2023 **Coglès** | HELLEU Luna
12/07/2023 **Montours** | SÉMERY Maelynne
12/07/2023 **Montours** | SÉMERY Mélodie
17/07/2023 **La Selle-en-Coglès** | LOUARN Léna
10/09/2023 **La Selle-en-Coglès** | FEVRIER Louna
17/09/2023 **La Selle-en-Coglès** | LOISON HAMARD Milo
27/09/2023 **La Selle-en-Coglès** | NEVEU Théo
30/09/2023 **La Selle-en-Coglès** | OLIVIER Naël
09/10/2023 **Montours** | VALET Martin
23/11/2023 **La Selle-en-Coglès** | DUPONT Hugo

5 Mariages

08/04/2023 **Montours** | JOURDAN Stéphane & VERNIERE Cinthia
27/05/2023 **La Selle-en-Coglès** | LARNAUD Jean-Louis & JOSSET Lydie
24/06/2023 **Coglès** | BARET Guillaume & MESLET Sandra
15/07/2023 **Coglès** | JAWHAR Mohammed Amine & DELAROCHE Solène
12/08/2023 **Coglès** | PETIT Jean-Marc & LORITTE Anne

29 Décès

05/01/2023 **La Selle-en-Coglès** | POUPIN Gilbert
13/01/2023 **La Selle-en-Coglès** | GOUDAL née FÉVRIER Monique
27/01/2023 **Montours** | BATTAIS Marcel
31/01/2023 **Coglès** | GAVARD née SALIOT Odile
05/02/2023 **Montours** | RENAULT née BOIVENT Louise
10/02/2023 **Coglès** | BOUVIER Pierre
27/02/2023 **Montours** | BRARD Daniel
08/03/2023 **Montours** | PIROTAIS Joseph
24/03/2023 **Montours** | MICHEL née LEBESLÉ Clémence
01/04/2023 **Montours** | BLANCHET née DÉLÉPINE Rolande
08/05/2023 **Montours** | GAULT Claude
25/05/2023 **Montours** | GILBERT Denise
26/05/2023 **Coglès** | SALIOT Rosalie
14/06/2023 **Montours** | JUILLARD Louis
13/07/2023 **Coglès** | DUBOIS René
17/07/2023 **Coglès** | BRETON née HADGU KAHSAY Almaz
01/08/2023 **Coglès** | MALLE Killian
16/08/2023 **Montours** | LEMONNIER Jean-Marie
17/08/2023 **Montours** | BOUTEILLER Louis
23/08/2023 **Coglès** | HAUDEBERT née VALLÉE Pierrette
31/08/2023 **Montours** | DELANOË Christian
12/09/2023 **Coglès** | AVRIL Jean-Baptiste
07/10/2023 **La Selle-en-Coglès** | HELLEUX Amand
08/10/2023 **Coglès** | EON née BIARD Rosa
21/10/2023 **La Selle-en-Coglès** | GAUTIER née MENUET Thérèse
23/10/2023 **Montours** | MORAZIN Pierre
17/11/2023 **Coglès** | LESAGE née FAVRAIS Odette
27/11/2023 **La Selle-en-Coglès** | ROGER Edouard
09/12/2023 **Coglès** | LEROY née FAVRAIS Viviane