Numéro 4 - **Janvier 2020**

Le Cogl'Porteur

Magazine des Coglaisiens et Coglaisiennes

Meilleurs Vœux

En raison de la trêve électorale,
ce bulletin ne contient pas l'éditorial de M. le Maire.

Aymar de Gouvion Saint Cyr,
les Maires délégués de La Selle-en-Coglès, Montours et Coglès,
la Commission communication ainsi que l'ensemble du Conseil municipal,
les membres du CCAS et les agents communaux,

vous souhaitent une excellente année 2020,
remplie de joie et de réussite.

Journal municipal d'informations tiré à 1350 exemplaires et ditribué à tous les habitants des Portes du Coglais / **DIRECTEUR DE LA PUBLICATION** : Aymar de GOUVION SAINT CYR
RÉDACTION : La commission communication / **CONCEPTION - IMPRESSION :** Imp. ARCENCIEL 02 99 94 16 00 **DÉPOSÉ EN DÉCEMBRE 2019**

CRÉDITS PHOTOS : Samuel RIMPOT (Titour festival) / Etienne HAMARD (Les classes 9)

SOMMAIRE

ACTUALITÉS MAIRIE p 3-5
Véhicules techniques
Rénovation du cabinet médical
Déploiement de la fibre optique
Lotissements
Recensements

RÉALISATIONS 2019 p 6-7
Montours
Coglès
La Selle-en-Coglès

RETOUR EN IMAGES p 8-11
Comice agricole et rural du Coglais
Forum des associations des Portes du Coglais
L'Europ'Raid 2019

CADRE DE VIE p 12-13
Concours des maisons fleuries
Délices de Plantes
Notre nature en ville

VIE COMMUNALE p 14-18
Conseil municipal des jeunes
École privée des Portes du Coglais
École Publique Victor Hugo
Commémorations du 11 novembre
UNC Coglès
Amicale des donneurs de sang
Disparitions

ACTUALITÉS ASSOCIATIVES p 19-25
Spectacle son et lumière
Info festival - TITOUR Festival
Montours - Comité des Fêtes
Théâtre La Mélanienne
Ateliers vagabonds
ACCA Montours
La chorale Résonnance - La Mélanienne
Art Martial - Kendo
Qi Gong
Twirling club du Coglais
E.S. St Germain/Montours
Club de l'Amitié de Coglès

PHOTOS DES CLASSES 9 p 26
AGENDA DES SORTIES p 27
INFOS DIVERSES - ETAT CIVIL p 28

ACTUALITÉS EN MAIRIE

RÉNOVATION DU CABINET MÉDICAL

Après avoir rencontré les médecins et à leur demande, Aymar de Gouvion Saint Cyr a sollicité et obtenu du Président de la Communauté de Communes que des travaux de rénovation du cabinet médical soient effectués et réalisés avant la fin de l'année 2019.

Ces travaux qui concernent la totalité des pièces du cabinet, de la réfection des peintures, murs et plafonds à la remise aux normes de l'électricité, étaient particulièrement attendus. La réfection des sols s'effectuera courant 1er trimestre 2020.

VÉHICULES TECHNIQUES

La municipalité a fait l'acquisition en juillet 2019 d'un nouveau véhicule utilitaire. Les véhicules de nos agents techniques portent désormais le logo des Portes du Coglais.

DÉPLOIEMENT DE LA FIBRE OPTIQUE

La Région Bretagne engage de lourds investissements qui contribueront à satisfaire les souhaits légitimes des coglaisiens et renforceront l'attractivité de la commune. Les travaux sont réalisés par le syndicat mixte Mégalis sur l'ensemble de la Région. La fibre optique sera déployée sur La Selle-en-Coglès au plus tard en 2023 (zone verte) et sur Montours et Coglès au plus tard en 2026 (zone bleue).

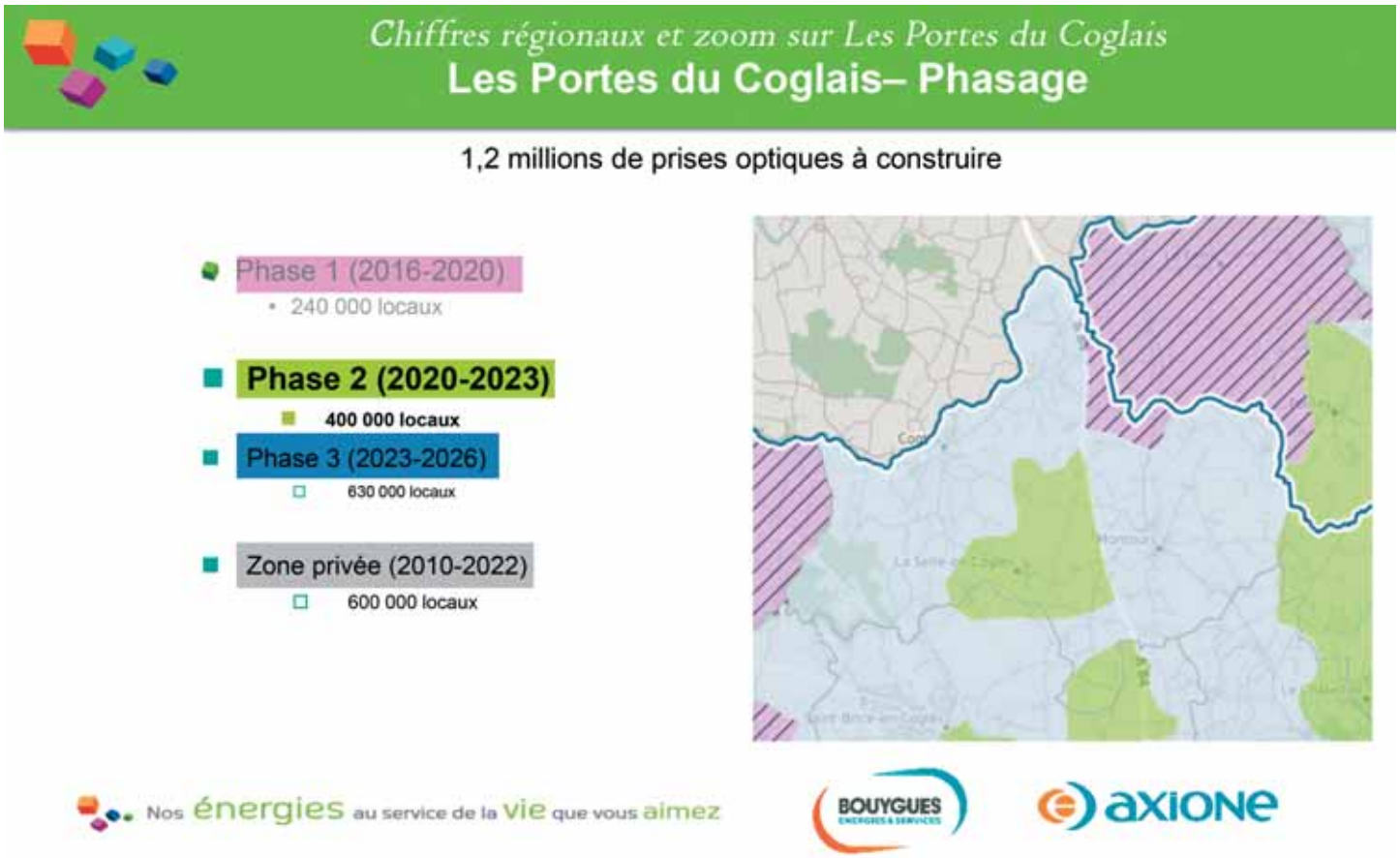

LOTISSEMENTS

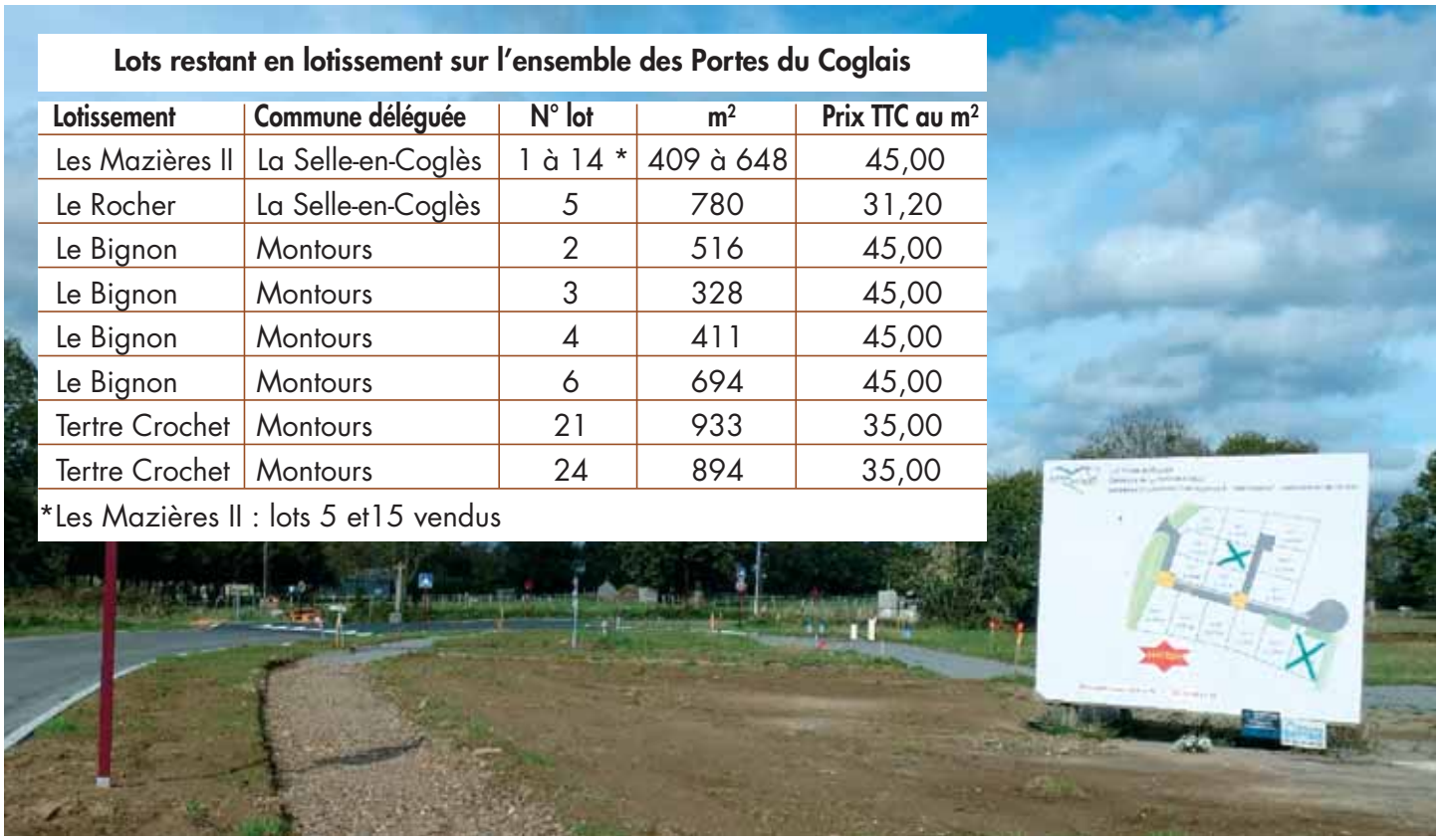

Lots restant en lotissement sur l'ensemble des Portes du Coglais

Lotissement	Commune déléguée	N° lot	m²	Prix TTC au m²
Les Mazières II	La Selle-en-Coglès	1 à 14 *	409 à 648	45,00
Le Rocher	La Selle-en-Coglès	5	780	31,20
Le Bignon	Montours	2	516	45,00
Le Bignon	Montours	3	328	45,00
Le Bignon	Montours	4	411	45,00
Le Bignon	Montours	6	694	45,00
Tertre Crochet	Montours	21	933	35,00
Tertre Crochet	Montours	24	894	35,00

*Les Mazières II : lots 5 et15 vendus

LE RECENSEMENT

RECENSEMENT
de la population 2020
www.le-recensement-et-moi.fr

Liberté • Égalité • Fraternité
RÉPUBLIQUE FRANÇAISE

LE RECENSEMENT SE DÉROULE DANS VOTRE COMMUNE DU 16 JANVIER AU 15 FÉVRIER 2020

www.le-recensement-et-moi.fr

LE RECENSEMENT, C'EST UTILE À TOUS

Le recensement permet de connaitre le nombre de personnes qui vivent en France. Il détermine la population officielle de chaque commune. Ses résultats sont utilisés pour calculer la participation de l'État au budget des communes : plus une commune est peuplée, plus cette participation est importante. Du nombre d'habitants dépendent également le nombre d'élus au conseil municipal, la détermination du mode de scrutin, le nombre de pharmacies...

Par ailleurs, ouvrir une crèche, installer un commerce, construire des logements ou développer les moyens de transport sont des projets s'appuyant sur la connaissance fine de la population de chaque commune (âge, profession, moyens de transport, conditions de logement...). Enfin, le recensement aide également les professionnels à mieux connaitre leurs marchés, et les associations leur public.

En bref, le recensement permet d'ajuster l'action publique aux besoins de la population. C'est pourquoi il est essentiel que chacun y participe !

LE RECENSEMENT, C'EST SIMPLE : RÉPONDEZ PAR INTERNET COMME 60 % DES PERSONNES RECENSÉES

Un agent recenseur, recruté par votre mairie, vous remettra vos codes de connexion pour vous faire recenser en ligne. Si vous ne pouvez pas répondre en ligne, il vous remettra des questionnaires papier qu'il viendra ensuite récupérer à un moment convenu avec vous. Pour faciliter son travail, **merci de répondre sous quelques jours.**

Le recensement de la population est gratuit. Ne répondez pas aux sites frauduleux qui vous réclameraient de l'argent.

Le recensement aux Portes du Coglais sera effectué par 4 agents recenseurs, habitant la commune.
Nous vous demandons de leur réserver le meilleur accueil.

M. LUCAS
Montours

Mme PRUDOR
Montours

Mme GAUTIER
La Selle-en-Coglès

Mme PACCARIN
Coglès

- **Pour accéder au questionnaire en ligne,** rendez-vous sur le site : www.le-recensement-et-moi.fr et cliquez sur « Accéder au questionnaire en ligne ». Utilisez votre code d'accès et votre mot de passe pour vous connecter. Ils figurent sur la notice d'information que l'agent recenseur vous a remise. Attention à bien respecter les majuscules et les minuscules, **sans espace entre elles**. Ensuite, vous n'avez plus qu'à vous laisser guider.

- **Si vous répondez sur les documents papier,** remplissez lisiblement les questionnaires que l'agent recenseur vous remettra lors de son passage. Il peut vous aider si vous le souhaitez. Il viendra ensuite les récupérer à un moment convenu avec vous. Vous pouvez également les envoyer à votre mairie ou à la direction régionale de l'Insee.

LE RECENSEMENT, C'EST SÛR : VOS INFORMATIONS PERSONNELLES SONT PROTÉGÉES

Le recensement se déroule selon des procédures approuvées par la Commission nationale de l'informatique et des libertés (Cnil). L'Insee est le seul organisme habilité à exploiter les questionnaires et cela de façon anonyme. Ils ne peuvent donc donner lieu à aucun contrôle administratif ou fiscal. Votre nom et votre adresse sont néanmoins nécessaires pour être sûr que vous ne soyez pas compté(e) plusieurs fois. Lors du traitement des questionnaires, votre nom et votre adresse ne sont pas enregistrés et ne sont pas conservés dans les bases de données. Toutes les personnes ayant accès aux questionnaires (dont les agents recenseurs) sont tenues au secret professionnel.

Insee & votre commune

RÉALISATIONS 2019

MONTOURS

RÉHABILITATION DE L'ANCIENNE MAIRIE DE MONTOURS

En raison de la réorganisation des services, résultant de la commune nouvelle, il est apparu nécessaire de se réapproprier de nouveaux espaces de travail et d'accueil. Pour ce faire, la municipalité a choisi de réhabiliter le bâtiment de l'ancienne mairie de Montours. La consultation des bureaux d'études a eu lieu en mai dernier.

Le maître d'œuvre retenu est la société Péan-Chauvigneau de Saint-Brice-en-Coglès à Maen Roch.

L'ancienne mairie sera transformée au niveau supérieur en salle d'archives communales. Le rez-de-chaussée sera rénové et transformé en salle de réunion destinée aux associations.

EXTENSION DE L'ECOLE PUBLIQUE

En septembre 2016, l'école publique Victor Hugo à Montours s'est vue attribuer une quatrième classe par l'Éducation nationale. Celle-ci a été hébergée dans une classe mobile. Lors des deux rentrées qui ont suivi les effectifs sont restés stables.

A la rentrée de septembre 2019, une nouvelle hausse des effectifs scolaires a été constatée.

Ainsi, l'ensemble du Conseil municipal a décidé, sur la proposition d'Aymar de Gouvion Saint Cyr, Maire des Portes du Coglais, de mettre en œuvre une étude de faisabilité. Son objet est de réfléchir à la restructuration et l'extension de l'école publique. La consultation des cabinets d'études a eu lieu en juillet dernier. L'étude a été confiée à l'agence d'architecture A. LOUASSARN de Saint-Aubin-du-Cormier.

DE NOUVEAUX OUTILS DE TRAVAIL

Sur décision du Conseil municipal, l'ensemble du matériel informatique devenu obsolète a été remplacé cet été.

Les élèves bénéficient désormais d'ordinateurs portables de dernière génération et les cours sont donnés à l'aide de tableaux interactifs.

COGLÈS

AMÉNAGEMENT DU BOURG DE COGLÈS

Les travaux d'effacement de réseaux du centre bourg ont été achevés aucours du 1er trimestre 2019.

Ensuite, le cabinet TECAM a été mandaté par la municipalité pour réaliser l'étude de faisabilité de l'aménagement du bourg.L'appel d'offre pour la maîtrise d'œuvre a été lancé début novembre.

Le programme met l'accent sur la sécurité des piétons et des usagers. Les travaux débuteront dès le 1er semestre 2020 sur le secteur de la rue du Roc et de la rue de Mesnil (sur une durée de 3 à 4 mois).

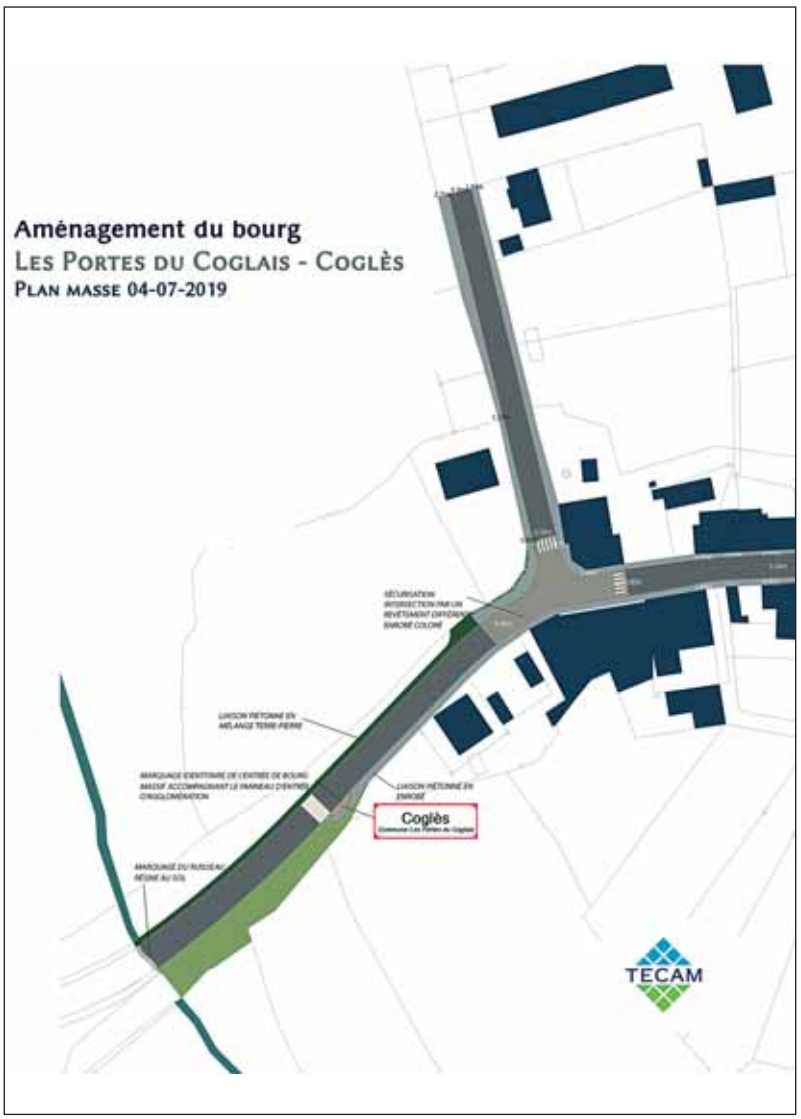

LA SELLE-EN-COGLÈS

RACCORDEMENT AU RÉSEAU COLLECTIF DES EAUX USÉES

Les travaux d'extension du réseau des eaux usées sur les villages de La Médais, Ma Campagne et La Ville Ausanne sont achevés. Vous pouvez maintenant procéder au raccordement de votre habitation sur la boîte de branchement installée à proximité de votre propriété. Ces travaux doivent être réalisés impérativement pour les installations vétustes et non conformes avant le **31/12/2020**.

Pour rappel, une fois les travaux terminés, vous devrez contacter Véolia au 02.99.97.19.74. Véolia est missionné pour contrôler les branchements et restituer un rapport à la mairie.

AMÉNAGEMENT D'UN RALENTISSEUR ET DES TROTTOIRS

Sur la D102, à l'entrée du bourg, l'aménagement d'un plateau surélevé et l'enrobé des trottoirs ont été réalisés au cours du mois de septembre 2019.

RETOUR EN IMAGES ... le 31 août à la Selle-en-Coglès

Le battage à l'ancienne

Les chevaux

De nombreux visiteurs

COMICE AGRICOLE & RURAL DU COGLAIS

Le Comice Agricole et Rural du Coglais a été la plus grande manifestation organisée cette année sur notre commune. Le Comice a réuni près de 4000 visiteurs le 31 août aux Portes du Coglais.

Le Comice agricole et Rural du Coglais se déroule généralement tous les 2 ans sur notre territoire. Après Montours en 2016, c'est la Selle-en-Coglès qui a eu le privilège d'accueillir cet été l'évènement, sur le site du Clos neuf. Il fut présidé à nouveau cette année par M. Jean Desloges, ancien producteur laitier et président du Comice depuis 2015.

Les organisateurs ont choisi la diversité de l'offre, entre modernité et tradition. Pour susciter l'intérêt du plus grand nombre, ils ont fait appel à une centaine d'exposants (artisans, notamment du Pays de Fougères et commerçants). Des dizaines d'éleveurs ont répondu présents. Près de 150 bovins et plusieurs dizaines de chevaux étaient rassemblés sur le site de La Selle-en-Coglès. La société avicole était de même représentée avec une horde d'oiseaux et de lapins aux races peu communes.

De nombreuses animations ont jalonné la journée. Pour rappel : randonnées pédestres, concours de bovins, chevaux, de labour, exposition de vieux tracteurs, démonstrations de labour, battage, traite à l'ancienne, démonstration de danse country… Et pour les jeunes, jouets en bois, trampoline, structure gonflable…

Une journée festive très réussie qui s'est conclue le soir même par un dîner-spectacle réunissant 400 convives.

Un chien de troupeau

Des engins agricoles

Un forgeron

Les bénévoles à la restauration

Un tro

Un stand de jeux en bois

ampoline

FORUM DES ASSOCIATIONS DES PORTES DU COGLAIS

Le premier forum des associations de notre commune nouvelle s'est tenu à l'occasion du Comice. Sous la houlette du comité des fêtes de Montours, le forum a mis en lumière les activités des associations participantes. Rien de tel que des démonstrations pour faire naître des vocations. Ainsi, les pratiquants du Twirling Club, du club de Qi Gong et du club de Viet Vo Dao se sont mis en scène durant l'après-midi. Un moment d'échange et de partage « très riche » selon le retour des associations. Le forum leur a permis de faire la connaissance des autres associations et de recruter de nouveaux adhérents.

L'EUROP'RAID 2019 AVEC L'ÉQUIPAGE OUEST-TITI, SPONSORISÉ PAR LES PORTES DU COGLAIS

et en partenariat avec l'école privée des Portes du Coglais

Le montourois Steeven Carnet et ses compagnons de route, Corentin Davy et Bastien Amand, ont participé cet été à l'Europ'Raid, un voyage de 10 000 km à travers 20 pays d'Europe.

La municipalité des Portes du Coglais a apporté un soutien financier à l'équipage et a suivi avec intérêt leur parcours. Outre la découverte de l'Europe et de ses merveilles et au-delà de la dimension culturelle et sportive, l'Europ'Raid est avant tout une action vers les autres. Une action de rencontre mais aussi de partage et de solidarité.

A visée humanitaire, l'aventure a permis à l'équipage dénommé Ouest-Titi, de transporter 70 kg de fournitures scolaires dans une école d'Europe de l'Est, le centre associatif Los Rosales situé à Mostar en Bosnie-Herzégovine. Le centre offre des services d'éducation, de réhabilitation et de socialisation pour les enfants et les jeunes provenant de familles majoritairement défavorisées. A bord de leur mythique Peugeot 205, les journées ont été intenses avec peu de sommeil.

Ouest Titi a parcouru en moyenne 500 km par jour, sans assistance, à l'aide d'une balise, d'un GPS et d'un carnet de bord. L'équipage a pu choisir jusqu'à trois étapes à visiter par jour, dans chaque pays traversé.

Une aventure inoubliable pour les enfants de CM1 et CM2, partagée lors de la rencontre publique organisée par Ouest-Titi à Coglès mi-octobre. Tous étaient curieux et attentifs aux anecdotes relatées par Steeven : *« le passage scabreux d'un pont vermoulu, une amende en Bulgarie faute de vignette, un petit souci électrique en Autriche… »*

A Montours, dans les starting blocs.
Jamais sans Frimousse, la mascotte de l'équipage

Acropole, Athènes, Grèce

Parc du Durmitor, Monténégro

Route du Transfagarasan, Roumanie

En résumé l'Europ'Raid :

-C'est quoi ? : ➨Tour d'Europe
➨10 000 km
➨ 20 pays
➨ 23 jours
➨ 260 équipages

-Pourquoi ? ➨Acheminer plus de 70kg de fournitures scolaires dans des écoles de Bosnie-Herzégovine, Albanie, Bulgarie, Macédoine et Roumanie

-Comment ? ➨En mythique Peugeot 205
➨Bivouacs tous les soirs

-Quand ? ➨Du 27 juillet au 17 aout 2019

Centre de Mostar

Frimousse a fait sa part du travail

Centre Los Rosales à Mostar

Retour d'expérience à la salle des fêtes de Coglès

CADRE DE VIE

MAISONS FLEURIES

Le jury des Maisons fleuries est composé de 11 membres du Conseil Municipal des Portes du Coglais.

Pour La Selle-en-Coglès : Anthony Bouteiller (élu référent), Laetitia Cochet, Sylvie Prodhomme et Isabelle Rousseau

Pour Montours : Estelle Bihel (élue référente), Jean-Baptiste Savary et Lydie Cellier-Chenoir

Pour Coglès : Edith Pommereul (élue référente), Caroline Auffray, Gildas Hardy et Francis Jegat

Pour assurer la neutralité des résultats, les maisons d'une commune déléguée sont notées par les jurés des autres communes déléguées. Les lauréats du concours sont les premiers de chaque catégorie et les « hors concours ». Une personne est hors concours pendant 2 ans après 2 victoires consécutives.

Les lauréats participent de droit au Concours Intercommunal de Couesnon Marches de Bretagne qui aura lieu fin juillet 2020.

La remise officielle des prix se déroule au cours de la cérémonie des vœux de la municipalité.

Photos : hors concours 2019

Retrouver en photos le palmarès des maisons fleuries 2019 sur notre site internet : www.lesportesducoglais.fr

Les centres bourgs des Portes du Coglais distingués !

La commune déléguée de Coglès a reçu le 1er prix de la 3ème édition du Concours Intercommunal des Maisons et Communes Fleuries organisé par Couesnon Marches de Bretagne !

Félicitations à l'équipe de nos agents techniques et à l'environnement !

Ils œuvrent avec brio tout au long de l'année au fleurissement des Portes du Coglais et leur travail a été récompensé à sa juste valeur.

La commune déléguée de Coglès est suivie par Saint-Brice-en-Coglès - Maen Roch, talonné par nos communes déléguées de **Montours** et de **La Selle-en-Coglès** pour les **3e et 4e prix**.

Le centre de Saint-Etienne-en-Coglès - Maen Roch, a obtenu le 5ème prix.

DÉLICES DE PLANTES

Les Portes du Coglais ont participé pour la 4ème année consécutive au Salon Délices de Plantes de Cesson-Sévigné, les 21 et 22 septembre 2019. La commune était représentée par Christophe Letendre, responsable de l'équipe technique et espaces verts.

Christophe Letendre (à droite) prodiguant des conseils à un visiteur

Les Portes du Coglais faisait partie des 7 communes du département représentant le label **« Villes et Villages Fleuries *»**. La Commune était fière d'arborer grâce à Coglès**ses 3 fleurs depuis 2007.
(la récompense maximale est 4 fleurs)
**concours national organisé par le comité du tourisme d'Ille et Vilaine pour notre département.*
*** Coglès participe au concours depuis les années 80*
Le salon a regroupé cette année près de 140 exposants.

De la vente de végétaux aux expositions sur l'art du jardin, ponctué de temps de conférences, d'animations et d'ateliers, Délices de Plantes a accueilli des milliers de visiteurs.

Le thème de cette année était « Jardins Vivants » vivant dans le mouvement, l'imagination et la découverte de nouveaux végétaux, mais surtout vivant dans le sens de vie et du respect de la biodiversité.

NOTRE NATURE EN VILLE

Une thématique qui s'inscrit parfaitement dans la démarche de travail de notre équipe. Nos agents mettent en place un système de gestion différenciée des espaces, un plan de désherbage alternatif et respectent l'utilisation du zéro phyto.

- veiller à la qualité agronomique des plantations afin de prévenir un déséquilibre qui entraînerait une sensibilité accrue aux bio-agresseurs
- privilégier l'utilisation de certaines espèces végétales régulatrices
- aménager des espaces permettant l'intégration et le développement d'une végétation spontanée

Cela implique d'intégrer une nouvelle vision de la nature en ville et d'envisager la biodiversité ordinaire au pied des arbres ou sur les trottoirs comme un élément paysager au sein de l'espace public.

Qu'est-ce qu'un produit phyto ?
Un produit phytosanitaire (étymologiquement, « phyto » et « sanitaire » : « santé des plantes ») est un produit chimique utilisé pour soigner ou prévenir les maladies des organismes végétaux.

La loi labbé
Depuis le 1er janvier 2017, les collectivités territoriales, les établissements publics et l'Etat ne peuvent plus utiliser ou faire utiliser des pesticides pour l'entretien des espaces verts, des forêts ou des promenades accessibles ou ouverts au public et relevant de leur domaine public ou privé.
De plus, pour les particuliers, la détention et l'utilisation de produits phytosanitaires à usage non professionnel sont interdites depuis le 1er janvier 2019

Désherbage : pourquoi l'utilisation du gros sel est-elle une mauvaise idée ? Quelles techniques alternatives utiliser ? Quelques liens utiles pour en savoir plus :

https://www.jardiner-autrement.fr/le-biocontrole/

https://www.ecologique-solidaire.gouv.fr/collectivites-jardiniers-amateurs-en-route-vers-zero-pesticide

Le Conseil Municipal des Jeunes des Portes du Coglais

Issu de la volonté commune des maires des collectivités historiques de Coglès, Montours et La Selle-en-Coglès, le Conseil des jeunes est né en janvier 2016. Depuis lors, de nombreuses actions ont été mises en œuvre et une équipe de 15 jeunes conseillers est au travail depuis deux ans.

Le Conseil Municipal des Jeunes 2018-2020 (CMJ) est composé de :
May Linn Arondel - Axel Bihel – Célestin Cochet – Manon Delaunay – Jean Baptiste Deroyant – Camille Fouquet – Théodore Galle Veillard – Maëlle Goudal – Noah Hamard – Maïwenn Lemonnier – Andréa Lericolais (a changé de résidence) – Mathéo Mellot – Justin Ménager – Simon Pelicot – Elise Yvet.

Les élus référents qui accompagnent nos jeunes élus sont, au côté du Maire Aymar de Gouvion Saint Cyr :

Estelle Bihel - Marie Christine Brizard - Lydie Cellier Chenoir - Laetitia Cochet - Francis Jégat - Thierry Le Bail - Yoann Lecène – Sylvie Prodhomme et Isabelle Rousseau.

Au cours de leur mandat, les jeunes élus sont amenés à travailler sur l'animation de la commune, à représenter les jeunes lors des commémorations ou toutes autres manifestations officielles (vœux, inauguration, etc…). Ils ont participé activement à l'inauguration de la structure réservée aux jeunes enfants et choisie par leurs prédécesseurs sur l'Esplanade Simone Veil.

Suite aux visites des trois bourgs, dirigées par les maires délégués de chaque commune, nos jeunes du CMJ ont émis plusieurs propositions sur l'aménagement du territoire communal.

Ils ont notamment fait des propositions :

Sur l'aménagement d'un chemin piétonnier emprunté par les jeunes à Montours, une étude est en cours dans le cadre du contrat d'objectif.

Sur la réfection du terrain de tennis à La Selle-en-Coglès. Suite à ce projet, des tables de ping-pong ont été installées au début de l'été.

Le 4 mai, une découverte commentée du FabLab à la médiathèque de Fougères était proposée aux jeunes élus. Nous avons pu comprendre, voir et tester ce que l'impression en 3D pouvait nous apporter au quotidien.

Le 17 juin, à l'occasion de la coupe du monde féminine, les membres du CMJ ont supporté nos footballeuses au Roazhon Park. Nous avons assisté à la victoire de nos bleus 1-0 contre le Nigéria.

Une soirée festive familiale a été organisée, le vendredi 30 août. Plusieurs activités, proposées et gérées par les jeunes, se sont déroulées tout au long de la soirée comme le saut de haies, un parcours ludique, du badminton, un lucky-luke (basket) et du foot. Pour conclure la soirée, le comité des fêtes de Montours proposait une restauration sur place ainsi que des gâteaux confectionnés par le CMJ. Cette soirée détente a permis de beaux échanges.

En 2020, le mandat de nos jeunes élus se termine ! L'ensemble du Conseil municipal des Portes du Coglais remercie les jeunes pour leur engagement et investissement.

Vous avez entre 8 et 12 ans au moment de l'élection et vous souhaitez vous présenter, n'hésitez pas à vous renseigner auprès de chaque mairie déléguée ou sur le site pour avoir les informations relatives à ce scrutin.

Le Conseil Municipal des Jeunes récompensé

Alors que les préparatifs pour l'édition 2019 du Téléthon se terminent, nos jeunes élus ont reçu un diplôme de l'AFM Téléthon pour leur engagement lors de l'édition de 2018. Les élus du CMJ avaient proposé de nombreuses activités ludiques et sportives afin de récolter le plus d'argent possible pour cette noble cause. Leur dévouement a été apprécié de tous et en particulier de l'AFM Téléthon qui a tenu à leur discerner un diplôme pour les remercier.
Monsieur le Maire, messieurs les Maires délégués, les élus référents ainsi que l'ensemble du Conseil municipal les félicitent pour le travail fourni, et tenaient à réitérer leurs remerciements à toutes les personnes et associations qui ont participé à ce week-end de partage.
Cette année le téléthon s'est déroulé les 6 et 7 Décembre.
Plus de renseignements sur leur site internet : www.afm-telethon.fr

Ecole privée des Portes du Coglais

L'école privée des Portes du Coglais a la joie d'accueillir, pour cette scolaire année 2019-2020, 125 élèves répartis sur 6 classes : TPS-PS-MS et MS-GS à Montours, CP et CE1-CE2 à La Selle-en-Coglès, CE2-CM1 et CM1-CM2 à Coglès, dans des locaux rafraîchis et embellis.

Chaque enfant est unique

A Montours, nos plus jeunes élèves profitent de petits effectifs pour s'épanouir.

Les enseignantes portent une attention particulière au développement du langage oral et écrit, clé de tous les apprentissages.Les classes de La Selle-en-Coglès bénéficient d'un espace réaménagé qui permet le décloisonnement et le travail par petits groupes. Enfin, nos aînés de Coglès s'adonnent aux apprentissages dans de jolies classes colorées. Confrontés à des méthodes pédagogiques innovantes, les futurs collégiens peuvent appréhender sereinement leur avenir.

Une voiture, des fournitures, un beau voyage !

En mars 2019, l'école a reçu la visite de Steeven, venu nous présenter son projet : l'Europ'Raid. Il a parcouru avec son équipage Ouest Titi, 10000 km à travers 20 pays d'Europe, pour distribuer les fournitures scolaires généreusement offertes par les parents des élèves de l'école privée des Portes du Coglais.

Début juillet, avant son départ, il est venu nous voir, à bord de sa Peugeot 205, accompagné de Frimousse la mascotte. Il est revenu en octobre nous conter son périple. Photos, films et anecdotes ont permis de répondre aux milliers de questions que se posaient nos élèves. Sûr que cette aventure éveillera des vocations futures parmi nos têtes blondes…

Sous les lumières du cirque Zavatta

La magie du cirque a encore opéré ce jeudi 23 mai. Les élèves du TPS aux CE2 ont visité la ménagerie, ont assisté aux répétitions des artistes avant de pique-niquer sous le chapiteau du cirque Zavatta. Le spectacle de l'après-midi les a conduits dans un formidable voyage en Orient grâce à ses talentueux artistes et animaux. L'ambiance a été exceptionnelle toute la journée. La toilette et le repas des tigres, l'enclos des poneys et le carnet des défis feront pendant encore longtemps briller des étoiles dans les yeux de nos enfants.

La kermesse vue du ciel

La dernière kermesse de l'école privée des Portes du Coglais a eu les airs d'un tournage : Flash'Mob, danses des enfants, jeux, stands et déjeuner ont été filmés depuis le ciel par le drone de Jérôme. Une façon originale et très vivante d'immortaliser ce moment de fête. Grâce au dévouement des parents de l'OGEC, de l'APEL mais également d'autres parents bénévoles, les familles ont vécu une belle journée le dimanche 23 juin 2019 à La Selle-en-Coglès sous un soleil radieux.

Trois étoiles pour nos cuistots d'anniversaires

Une fois par mois, les écoliers dont c'est l'anniversaire durant le mois sont invités à cuisiner pour tous leurs camarades une petite recette simple à partager, sous la responsabilité d'un adulte de l'école. Ce sont les concernés qui apportent les ingrédients nécessaires. Un vrai temps festif est ensuite réservé pour fêter leur anniversaire !

Save the Date

Kermesse de l'école le dimanche 21 juin 2020 à Montours.

INSCRIPTIONS

Les inscriptions sont possibles à partir de 2 ans. Plusieurs rentrées sont proposées aux tout-petits : en septembre, en janvier ou en avril. Vous pouvez prendre contact avec l'établissement auprès de Blandine BATTAGLIA au 02 99 97 70 30. Soyez les bienvenus !

www.rpicoglais.toutemonecole.fr

Ecole publique Victor Hugo

Sur l'année scolaire 2019-2020, l'école Victor Hugo accueille 103 élèves, répartis dans 4 classes, de la maternelle au cours moyen de second degrés.

Dans le cadre du salon du livre de jeunesse, les élèves de la GS au CM2 ont reçu la visite d'une illustratrice (Christine Roussey pour les GS-CP) et une auteure (Sophie DIEUAIDE pour les CE1-CE2 ET CM1-CM2). Ces rencontres ont permis aux élèves de découvrir le travail de ces 2 personnes. C'est un moment toujours apprécié par les élèves qui sont ensuite heureux de les revoir au salon du livre.

Un travail autour des plantations a été fait en lien avec la commune. L'école ayant reçu plusieurs centaines de bulbes, les élèves ont bénéficié de l'aide et des conseils avisés de Jean-Charles Petitpas et Christophe Letendre, agents techniques, pour fleurir les parterres de la commune.

Grâce au dynamisme de l'APE, les enfants ont eu la joie de recevoir la visite du Père Noël qui, bien entendu, n'est pas venu les mains vides et a offert des cadeaux aux 4 classes...pour le plus grand bonheur des enfants. Ce moment convivial s'est poursuivi avec un goûter très apprécié.

Les enseignants avaient choisi le thème du cinéma comme projet annuel. Dans ce cadre, les enfants ont réalisé une fresque sous le préau avec les interventions de Sarah Bonnery des Ateliers Vagabonds. Ils ont pu s'initier à différentes techniques (argile, papiers peints déchirés, reproduction de personnages célèbres du cinéma).

En fin d'année, ils sont allés au cinéma de Fougères pour visionner Coco pour les plus grands et Rita et Machin pour les plus jeunes puis ont visité la ville de Fougères et ses jardins.

Lors des portes ouvertes du mois de mai, les familles sont venues en nombre afin de visiter l'école et d'assister au vernissage de la fresque.

Au mois de juin, les enfants sont allés à Rennes. Le matin, ils ont visité le musée des Beaux-Arts et ont participé à des ateliers. L'après-midi, les maternelles ont visité le jardin du Thabor tandis que les élémentaires participaient à un rallye pour découvrir la ville de Rennes.

Le vendredi 5 juillet, tous les élèves ont vécu un après-midi festif en participant à différents défis sportifs qui leur ont permis de remporter des lots fournis par l'APE. L'association de parents d'élèves a aussi fourni un goûter qui a été très apprécié de tous.

École publique Victor Hugo
23 rue du Tertre
MONTOURS
35460 LES PORTES DU COGLAIS
02 99 98 63 97
ecole.0350364f@ac-rennes.fr

VOTRE ENFANT EST NÉ EN 2017 OU 2018 ?

Vous pouvez déjà prendre contact avec l'école publique de Montours si votre enfant ira à l'école l'année scolaire 2020-2021.

La directrice vous accueillera sur rendez-vous pour vous présenter l'établissement et répondre à vos questions.
Vous pouvez joindre l'école par téléphone (et laisser un message sur le répondeur pour que la directrice puisse vous rappeler) ou envoyer un message électronique.

Commémorations du 11 novembre
Montours / La Selle-en-Coglès

Le dimanche 10 novembre, les associations de Montours et La Selle-en-Coglès ont organisé leur cérémonie commune. Après un dépôt de gerbe suivi d'un moment de recueillement au monument de La Selle-en-Coglès, une cérémonie a eu lieu au monument de Montours, en présence des autorités municipales, des Anciens Combattants, Soldats de France, OPEX, la fanfare, des familles avec leurs enfants. Les bénévoles de la paroisse ont animé le temps de prière. Après le dépôt de gerbe, M. le Maire des Portes du Coglais a rappelé l'importance du souvenir.

De gauche à droite : Joseph Collin, Albert Dubois, Louis Bouteiller, André Rochelle (Président de l'UNC de Montours), Jean Plard et Laurent Boucher

A la mairie, M. Louis Bouteiller a reçu l'insigne de porte-drapeau des mains de M. Maurice Carnet (ancien porte-drapeau), accompagné de M. Jean Malapert, maire délégué.

Quatre nouveaux adhérents ont reçu l'insigne de Soldats de France. Il s'agit de M. Laurent Boucher, M. Joseph Collin, M. Albert Dubois et M. Jean Plard.

UNC Coglès

A la cérémonie commémorative du 8 mai, célébrée le 12 mai 2019 à Coglès, Jean Auffray s'est vu remettre la croix du combattant pour les services rendus en Algérie. Cette distinction fait suite à l'arrêté entré en vigueur le 1 janvier 2019 reconnaissant les missions menées en Algérie entre le 3 juillet 1962 et le 1er juillet 1964.

Joël Serrand et Pascal Dufresne ont reçu l'insigne de soldat de France et Jean Philippe Labbé celui de membre associé.

Un vin d'honneur était offert par la municipalité à l'issue de la cérémonie.

La journée s'est poursuivie avec le traditionnel banquet à l'auberge du Petit Moulin à Valaine.

La cérémonie de l'armistice du 11 novembre 1918 s'est déroulée le dimanche 10 novembre 2019 à Coglès.

L'effectif de la section UNC Coglès est de 41 cotisants dont 14 AFN, 2 OPEX, 16 soldats de France, 4 membres associés et 5 veuves.

Si vous souhaitez nous rejoindre, contactez-nous au 02.99.97.75.68

Amicale des donneurs de sang bénévoles

Les Portes du Coglais et le don du sang

C'est une histoire de 8 ans – Dès la prise en charge de l'organisation des collectes par les bénévoles briçois, l'Amicale s'est vue attribuer un représentant communal (actuellement M. Pascal Vallée) et octroyer une subvention de fonctionnement.

Les donneurs maintenant : 16 donneurs lors de la première collecte en 2011, (8 de Montours, 7 La Selle-en-Coglès, 1 de Coglès). En 2014, nous avons comptabilisé dix donneurs dans chaque commune, malheureusement nous n'en comptons plus que 12 lors de la collecte de juin pour les trois communes. Les Portes du Coglais doivent pouvoir faire mieux. Si l'on regarde maintenant l'indice de générosité, celui qui représente le nombre de personnes ayant réalisé au moins un don sur l'année civile rapporté à la population en âge de donner (18-70 ans) quel que soit le lieu et le type de don. Cet indice est calculé à l'échelle d'une commune, d'un département ou d'une région.

Ville	Population en âge de donner	Nb dons moyens	Nb donneurs	Indice de générosité 2018	Indice de générosité 2017
MAEN ROCH	2864	1.9	181	6,30%	6,20%
ST MARC LE BLANC	846	1.8	54	6,40%	5,90%
LES PORTES DU COGLAIS	1442	1.8	59	4,10%	4,40%

Compte tenu de ces informations, n'hésitez pas à venir offrir votre sang. C'est une heure de votre temps pour **sauver des vies.** Pour donner il faut avoir plus de 18 ans et moins de 71 ans. Le médecin de l'Établissement Français du Sang décidera lors de la consultation si vous êtes apte à donner.

Calendrier des collectes 2020 :

Les collectes ont lieu à la Salle des Fêtes de Saint-Brice-en-Coglès, Maen Roch, de 10h30 à 13h et de 15h00 à 18h30, lundi 13 janvier, mardi 10 mars, mardi 26 mai, mercredi 12 août, vendredi 30 octobre.

Assemblée générale de l'Amicale le vendredi 12 juin, salle des Mazières à La Selle-en-Coglès, Les Portes du Coglais.

Adhésion : montant minimum de 2 €

Pour tout renseignement : Amicale des donneurs de sang bénévoles

Président Daniel Belloir : 06.21.63.88.56

adsbstbrice@orange.fr – donneurs.efs.sante.fr

Disparition de notre centenaire, Madeleine Bertel

Madeleine Bertel s'est éteinte à l'aube de ses 101 ans, le 4 août 2019 à la maison de retraite de Saint-Brice-en-Coglès, à Maen Roch.Elle y séjournait depuis janvier 2018.

Madame Madeleine Bertel, née Guérin le 25 août 1918, avait pu célébrer son 100ème anniversaire entourée de ses proches, félicitée par nos élus du CCAS et fêtée par le Club de l'Amitié de Coglès. Originaire d'Argouges où elle a épousé Armand Bertel, la doyenne des Portes du Coglais a vécu à Coglès de 1942 à 2018. Madeleine a travaillé avec son mari à la ferme, puis a été employée de maison à Coglès. Elle a eu une fille et 3 petits-enfants : Nadine, Marc et Anne et 5 arrière-petits-enfants : Guillaume, Marion, Antoine, Elouan et Julie.

Décès de Marcel Carnet

Marcel Carnet nous a quittés. Figure locale, il a été boulanger à Saint-Brice-en-Coglès de 1965 à 1986 en tant que salarié chez Jamet, puis boulanger à son compte à Coglès de 1986 à 2011.

Il était aussi président de l'ACCA* de la Selle-en-Coglès depuis 2003.

Association Communale de Chasse Agréée

Un grand spectacle son et lumière aux Portes du Coglais !

" Terres d'Histoire": tel est l'intitulé du spectacle inédit proposé par l'association " Mets-toi en scène" et qui se déroulera dans notre commune en juillet 2020.

En tout, ce sont 8 représentations qui permettront aux spectateurs de faire un bond en arrière de plusieurs siècles. Du 2 au 5 juillet et du 8 au 12 juillet, le parking derrière le centre culturel prendra un air de village médiéval. Constitué d'une dizaine d'ateliers, il accueillera autant d'artisans d'art qui vendront ce qu'ils auront fabriqué sous vos yeux. L'après midi, des artistes animeront ce village en proposant des jeux, de la musique d'époque.

En soirée, l'esplanade Simone Veil servira de scène géante pour un spectacle qui vous plongera dans différentes époques de l'Histoire de France. On traversera ainsi la période gauloise, la seigneurie du Moyen Âge, la chouannerie de la Révolution, les XIXème et XXème siècles au gré d'anecdotes, d'histoires et de légendes locales.

Equipe technique, logistique, comédiens, cascadeurs, en tout ce sont plus de 200 personnes qui seront mobilisées pour permettre ce retour en arrière, dans l'histoire du territoire des Portes du Coglais. Des gradins d'une capacité de 1000 places permettront aux spectateurs d'être installés dans de bonnes conditions pour profiter au mieux de la féérie du moment.

Joseph Trébert, président de l'association, tient à associer un maximum d'habitants de notre commune dans ce projet. D'ailleurs, certaines et certains d'entre vous se sont déjà proposés pour participer à cette manifestation. Ce sera un travail intergénérationnel qui permettra à des personnes d'âges, de professions ou de milieux complètements différents de travailler et construire ensemble quelque chose d'inédit pour notre commune. Il met en avant l'intérêt social de ce projet.

A l'actif de cette association déjà plusieurs spectacles, dont deux « son et lumière ». L'un a eu lieu en 2015 au Châtellier (L'histoire d'une colline), l'autre en 2017 au Bois Guy à Parigné (La voix des murs). Par ailleurs, "Mets-toi en scène" est également connue pour ses pièces de théâtre jouées par la troupe "Les Baroudeurs".

Il sera possible de réserver ses places ou de les acheter dans les commerces des Portes du Coglais et des communes voisines, sur internet, dans les grandes enseignes participantes (FNAC, Leclerc, Carrefour, etc.) ou sur place jusqu'à 12h00.

Plus de renseignements : metstoienscene@gmail.com ou tél : 06.17.06.01.77

Photos : Son et lumière « L 'histoire d'une colline »

Info Festival

Tout d'abord, le 1er week-end de juin s'est déroulé le traditionnel week-end festif à Coglès. Pour marquer l'arrivée prochaine de l'été, rien de mieux qu'une soirée concert aux accents latino avec la prestation d'Anicacii Freedom. L'artiste vénézuélien a ensoleillé la terrasse de la Tanière à Coglès. Le week-end ne pouvait commencer de meilleure manière le samedi soir. S'en est suivi la journée du dimanche un concours de palets. 36 équipes étaient réunies, les participants venus pour la plupart en famille afin de profiter des autres animations de la journée : jeux géants en bois, maquillage pour les enfants et spectacle de jonglerie.

samedi soir, à la Tanière, à Coglès

Des spectateurs conquis…

TITOUR FESTIVAL

A chaque saison son événement, place à l'automne et au Titour Festival qui s'est tenu cette année le samedi 19 octobre à la salle des Mazières de La Selle-en-Coglès. Malgré un bilan mitigé en ce qui concerne la fréquentation du festival, le Titour Festival a été un vrai succès en termes d'ambiance et de convivialité. Les 4 groupes invités sur scène ont enchanté le public : Ryon et ses mélodies reggae venues du Sud de la France, Merzhin et son rock celtique engagé, Les 3 Fromages et leur rock'n'drôle qui décoiffe et enfin Maracujah,distillant un mélange très dansant, entre reggae et rock. Une mention spéciale également aux membres du collectif électro Horizon Vertical qui ont animé tous les inter-scènes avec leur set électro.

Aujourd'hui, l'association Info Festival se tourne d'ores et déjà vers 2020 et prépare ses nouvelles échéances. Elles seront présentées lors de notre Assemblée générale annuelle ouverte à tous et toutes, qui se tiendra le samedi 15 février, à la salle des fêtes de Coglès. A cette occasion, nous dresserons le bilan de l'année 2019 et préparerons la suite de l'aventure. Nous vous invitons chaleureusement à rejoindre en tant que membre ou simple bénévole.

Le groupe Merzhin

INÉDIT ! Montours – Comité des fêtes

Le Comité des fêtes organise un événement sans précédent aux Portes du Coglais : une course de caisses à savon, fixée le 28 juin 2020 dans le centre bourg de Montours.

Le règlement et les modalités d'inscription sont, au moment de l'édition de ce bulletin, en cours de finalisation. Ils seront communiqués au cours du mois de janvier 2020.

En lice, une quarantaine de véhicules sans moteur (de fabrication maison) dévaleront du haut du bourg jusqu'à la route de Saint-Etienne.

Pour l'occasion, le bourg sera fermé à la circulation …aux véhicules standards !

A la suite, le traditionnel Trail organisé par le Comité des fêtes devrait avoir lieu le 29 août 2019, au départ de Montours (sous réserve).

Théâtre – La Mélanienne

La Mélanienne section théâtre travaille actuellement sur 2 projets, celui d'une part de l'atelier ados et d'autre part de l'atelier adultes.

L'atelier adultes est animé pour la seconde année par Thierry Beucher. L'atelier présentera KROUM l'ectoplasme, une pièce contemporaine d'Hanokh Levin, auteur israëlien. Il s'agit d'une comédie de l'existence qui décrit le combat de "petites gens" prises dans les difficultés des relations humaines et les obstacles qui jalonnent les étapes de l'existence. L'atelier se compose

L'atelier ados est animé cette année encore par Maël Beck. Après avoir monté Le Petit Prince de Saint-Exupéry, Maël est en cours de recherche d'un texte contemporain et devrait pouvoir rapidement le préciser. Il anime un atelier constitué de 10 ados de 14 à 16 ans, dont 4 nouveaux adhérents. L'atelier ados de La Mélanienne participera à la 12e édition du Festival Les Ados en Scène qui se tiendra au Centre Culturel du Coglais les vendredi 5, samedi 6 et dimanche 7 juin 2020. Ce festival, géré par La Mélanienne section théâtre, proposera comme tous les ans aux ateliers des collèges, lycées ou d'associations théâtrales de présenter leur travail. Nous devrions participer également au P'tit Festival organisé par le Cercle Paul Bert à Rennes, dont la date sera fixée ultérieurement.

de 13 personnes, dont 3 nouveaux adhérents. Les représentations auront lieu au Centre Culturel du Coglais les vendredi 20, samedi 21 et dimanche 22 Mars 2020 ainsi que les vendredi 10 et samedi 11 avril 2020. Nous aurons également l'occasion de présenter cette pièce à l'ADEC à Rennes le vendredi 3 avril 2020.

ATELIERS VAGABONDS

« Faire de la passion pour l'art un objet de territoire »

Les ateliers Vagabonds sont nés en décembre 2008 sous l'impulsion de Sarah Bonnery. Dès lors, l'association a proposé des ateliers de pratique artistique destinés aux jeunes en milieu rural et sur les communes du territoire du Coglais en particulier. Les ateliers ont rapidement remporté un certain succès, la qualité et l'originalité du travail réalisé avec les enfants étant un des principaux vecteurs de réussite.

A la rentrée 2019 un nouvel animateur, Raphaël Bonnery, s'est chargé d'encadrer les ateliers enfants et adolescents, de 7 à 16 ans, sur le territoire de Couesnon Marches de Bretagne. Graphiste de formation, il a déjà animé de nombreux ateliers auprès de publics jeunes et adultes.

Cette année fait la part belle à la découverte des œuvres ancestrales dites des « ARTS PREMIERS » des quatre coins du monde.

Evènement en 2019 : une exposition intitulée "Histoires naturelles" en juin, à la médiathèque située à Montours - Les Portes du Coglais, a permis au public de découvrir les œuvres réalisées par les enfants pendant les ateliers, tout au long de l'année scolaire. Au cours des ateliers, chaque enfant est invité à exprimer son imaginaire à travers diverses techniques (gravure, peinture, collage, modelage d'argile…).

L'autre face de l'association réside dans l'envie de ses membres actifs, artistes pour certains, de proposer une création annuelle et collective en parallèle des ateliers…

« Les Ateliers Vagabonds attendent avec impatience les premiers jours du Printemps du Coglais 2020 pour recueillir vos impressions sur leur dernière création collective.

Il nous aura fallu une année pour arpenter le territoire à la rencontre de ceux qui y vivent, qui l'animent ou qui viennent à sa découverte.

Au fil du temps, nous avons emmagasiné images et sons pour construire notre œuvre sous forme de courts-métrages qui seront présentés au public dans le cadre du Printemps 2020. Plusieurs projections sont prévues dans divers lieux du territoire. La dernière se tiendra au Centre Culturel de Montours. Les dates et les lieux vous seront communiqués ultérieurement.

Nous espérons que vous serez nombreux à répondre à l'invitation car votre avis nous intéresse ! »

Contacts : Catherine Dhellin au 06.10.04.15.42 ou
Nicolas Langelier au 02.99.18.50.29

ACCA Montours : un nouveau président

Suite à la dissolution du Conseil d'Administration en septembre 2019, l'assemblée extraordinaire de l'Association de Chasse Agrée de Montours a élu le nouveau bureau de l'association. M. Dominique Descamps est a été nommé président, M. Noël Frandboeuf, vice-président, M. Philippe Beaucé, trésorier et M. André Rochelle, trésorier-adjoint. Membre : M. Eric Juillard.

Photo : Dominique Descamps

Chorale Résonance – La Mélanienne

(crédit photo : Ouest-France)

La chorale Résonance accueille cette année une nouvelle cheffe de chœur : Charlotte Delbouis, étudiante en deuxième année au Conservatoire de Rennes.

Nous avons débuté l'année par le festival des chorales les 18, 19 et 20 octobre, organisé par la chorale du Coglais (Maen Roch) sous le parrainage de Nicolas Peyrac. Le festival a réuni les 5 chorales de Couesnon Marches de Bretagne : Au Plaisir des Voix, Chorale du Coglais, Chorale du Club de l'Amitié de Coglès, Les Amis de Jean Langlais, Résonance.

Les deux premiers jours ont attiré 250 personnes. La salle était remplie le dimanche (350 spectateurs). Tout au long du festival, le public a applaudi les performances des chorales ainsi que le set acoustique attendu de Nicolas PEYRAC. Le final avec « Suffit que tu oses » et « Mississipi River », accompagné des 5 chorales et du public, est venu clore le festival.

Cette rencontre fut l'occasion de moments conviviaux, remplis d'émotions un public venu nombreux. De même, l'ensemble des 150 choristes a vraiment été ravi de pouvoir chanter avec un artiste de renom, enfant du pays de Maen Roch. Le territoire de Couesnon Marches de Bretagne a vécu un grand moment. Ce festival fera partie des événements majeurs de la vie de nos 5 chorales.

La chorale Résonance a chanté le samedi soir 2 chants negro spirituals et des chansons traditionnelles françaises. Pascal Reignault a dirigé les chants « Go Down Moses », « Maître Pierre » et « File la laine », Charlotte Delbouis a dirigé les chants « Armstrong », « Santa Maria » et le final, « La ballade Nord Irlandaise », qui a réuni les trois chorales présentes : Résonance la Mélanienne, La chorale de Coglès et la chorale des Amis de Jean Langlais (La Fontenelle).

Nous préparons cette année un nouveau répertoire pour le spectacle qui aura lieu l'année prochaine au Centre Culturel du Coglais à Montours, les vendredi 16, samedi 17 et dimanche 18 octobre 2020 : Un spectacle autour des comédies musicales avec des chanteurs et musiciens du Conservatoire de Rennes !

Les répétitions ont lieu le mardi de 20h00 à 22h00 à la salle de la mairie de Montours, Les Portes du Coglais.

Contact : Jean-Paul Deleurme, Président au 07.81.24.61.27

La chorale Résonance, la chorale du Coglais et la chorale des Amis de Jean Langlais, le 19 octobre 2019 au festival des chorales

ART MARTIAL – Une nouvelle association

KENDO « Escrime japonaise »

A l'initiative de Gilles Delahaie et d'Aurore Savina, pratiquants de haut niveau, une association de Kendo a récemment vu le jour aux Portes du Coglais. KENSEIKAN vous propose de vous initier à la pratique du Kendo les mardis soir à la salle des fêtes de La Selle-en-Coglès.

Cet art martial, sport de duel en armure traditionnelle, s'apparente à l'escrime au sabre pratiquée autrefois au Japon par les samouraïs. Il est aujourd'hui très largement pratiqué au pays du Soleil-Levant.

Les cours sont accessibles à toutes les tranches d'âge, à partir de 16 ans.

Contact : 06.01.40.63.85

Qi Gong

Au bord de l'eau les 108 Brigands

Le Qi Gong est proposé aux habitants des Portes du Coglais et des autres communes aux alentours de façon hebdomadaire à Montours le jeudi soir (18h30-20h00) salle du Clos Breton et le vendredi matin (10h30-12h00) salle du Belvédère 13 rue du Tertre.

D'où provient le Qi Gong ?

De cette Chine qui dans nos esprits côtoie Confucius, Lao Tseu et Bouddha, la Chine des grands penseurs classiques qui ont fondé cette grande civilisation.

D'un homme, Wang Tse Ming, issu d'une grande lignée qui remonte au 12ème siècle, qui fuit la révolution culturelle chinoise dans les années 60. Il arrive à Paris où il devient commerçant en spécialité extrême-orientale.

À côté de son activité professionnelle il enseigne les techniques d'arts corporels qu'il a reçu en héritage. Un élève retiendra son attention, il s'appelle Georges Charles. En 1979 Wang Tse Ming lui lègue son école. Depuis cette date Georges Charles chef de file de l'école San Yi Quan « le poing des trois harmonies » enseigne, transmet et forme des enseignants.

Emmanuel Poul, enseignant aux Portes du Coglais, est l'un d'eux. Il commence la pratique en 1995 et enseigne à partir de 1998 sur Nantes.

Démonstration lors du Comice agricole

Un peu d'étymologie :

Le Qi Gong une simple gymnastique… « la pratique appartient aux pratiquants ».

Qi Gong se traduit par « Travail du Souffle » ou « Travail de l'Énergie ». Les mouvements se basent sur le corps en incluant la pensée chinoise. C'est une pratique où l'intention, donc la mobilisation de l'esprit, prend tout son sens. Lorsque l'enseignant parle de relaxation, de décontraction, de détachement, de libération, le corps assimile ses indications et les mouvements permettent la mise en application de ces données de l'esprit.

La vie de l'association :

En plus des deux cours proposés aux Portes du Coglais à Montours, l'association dispose de trois créneaux à Saint-Georges-de-Reintembault, le mercredi (Kung-Fu et Bâton) et le vendredi (Qi Gong).

Une adhésion à l'association permet d'accéder aux cinq cours proposés (Saint-Georges et Montours) et à un des stages au choix.

Une bibliothèque associative permet l'accès à la culture chinoise.

N'hésitez pas à nous contacter pour nous rejoindre, les cours sont accessibles toute l'année.

Contact : Emmanuel POUL au 06.52.86.45.39 ou aubordeleau@gmail.com

Plus d'information sur le site : **aubordeleau.org**

Twirling club du Coglais

Le twirling bâton est une discipline sportive associant la manipulation d'un bâton, des mouvements de gymnastique et des techniques d'artistiques. Ce sport se pratique en loisir et/ou en compétition, mais l'association privilégie les championnats pour valoriser l'athlète.

Dans ce petit club familial où règne une bonne entente et le sens de l'entraide, sont organisées tout au long de l'année différentes manifestations (loto, repas, concours de palets, gala).

Les entraînements ont lieu à la salle omnisports de Saint-Brice-en-Coglès, Maen Roch, le lundi de 17h30 à 19h15 et le samedi de 15h15 à 17h30. (1 samedi par mois séance gymnastique avec une professeur).

Le recrutement s'effectue à partir de 5 ans et les 3 premiers cours d'essai sont offerts.

E.S. ST-GERMAIN / MONTOURS

Le club de football de l'Entente Sportive Saint-Germain/ Montours compte, pour cette saison 2019-2020, 170 licenciés de 6 à 55 ans, encadrés par une trentaine de bénévoles.

Cette saison est marquée par la création d'un nouveau Groupement Jeunes du Coglais (alliance avec le FC Stéphanais-Briçois) pour les niveaux jeunes de foot à 11 (des U13 à U18). Ceci permet à chaque joueur de continuer à pratiquer son sport préféré en évoluant à son niveau.

N'hésitez pas à contacter le club pour vous inscrire ou devenir bénévole car « Pas de club sans bénévoles ! »

Contact : Marc Bihel : 02.99.18.47.12 ou 06.83.43.71.12

Dates à retenir :

- Repas annuel : samedi 07 Mars 2020 à Saint-Germain-en-Coglès
- Tournoi Seniors : jeudi 21 mai 2020 (Ascension) - Restauration sur place
- Tournoi Jeunes (U11 et U13) : samedi 16 mai 2020- Restauration sur place
- Assemblée Générale : jeudi 11 juin 2020, mairie de Montours, Les Portes du Coglais

Nos U6-U7

Nos U8-U9

Groupement Jeunes du Coglais (Gjc)

Club de l'Amitié de Coglès

Depuis l'Assemblée Générale du 9 janvier, avec un effectif d'adhérents de 105, le Club de l'Amitié de Coglès a renouvelé la composition de son Bureau :

Roselyne Grimley, Présidente, Geneviève Lecorvaisier, Trésorière, Dominique Oury, Trésorier Adjoint, Jean Gondolle, Secrétaire, Annick Dupré, Secrétaire Adjointe.

A noter que Pierre Ferrand qui a exercé ses fonctions de Trésorier Adjoint pendant de nombreuses années jusqu'à décembre 2018, a été honoré de la Médaille de la Fédération Génération Mouvement au cours du repas de printemps.

Les activités du Club se partagent en deux catégories. Les activités régulières à l'effectif constant qui sont animées par des personnes aux compétences et dévouements appréciables. Il y a le chant choral, dirigé par Christelle Maupin. Il y a également l'art floral pour lequel Paulette Dubois propose des compositions adaptées aux saisons. Les autres activités : jeux de société, boules, palets, marche, mériteraient une plus grande fréquentation. Certains clubs voisins, soucieux également de diversifier leurs activités, proposent des après-midi dansants, concours de palets, gai-savoir (question pour un champion), randonnées. Il existe une franche et saine collaboration entre nos différents clubs. Elle s'exprime parfaitement, entre autres, lors des concours de belote et les repas festifs. Notre rendez-vous annuel de la « Poule au Pot » en est un bel exemple. Ce plat traditionnel fait le bonheur d'une large assistance qui se laisse séduire également par l'animation dansante. Mais nous restons bien entre nous pour le Grillé qui nous réunit début juillet et la bûche de Noël en décembre.

L'animation du Club ne se réduit pas uniquement à l'organisation d'activités. Les membres du Bureau ont participé au 1er Forum des Associations des Portes du Coglais qui s'est tenu lors du Comice Agricole en août. Notre chorale a également eu l'honneur et le plaisir de participer au Festival Choral, parrainé par Nicolas Peyrac qui a eu lieu à Saint-Brice-en-Coglès-Maen Roch, en octobre dernier. Cet événement a remporté un vif succès. Il nous a permis de nous produire en concert, au même titre que les 4 autres chorales plus étoffées et expérimentées. Cette expérience nous a beaucoup marqués et encouragés. Le public s'est montré très chaleureux et intéressé par notre prestation.

Notre prochaine Assemblée Générale se tiendra le 8 janvier 2020 à 14h30, à la salle des fêtes. Nous vous encourageons vivement à nous rejoindre, quel que soit votre âge et vos compétences.

LES CLASSES
9

Montours,
le 14 septembre 2019

La Selle-en-Coglès,
le 12 octobre 2019

Coglès,
le 28 septembre 2019

AGENDA DES SORTIES 2020

Janvier

8 janvier	AG du Club de l'Amitié de Coglès
11 janvier	Galette des rois de l'ESSGM à Montours
12 janvier	Vœux du Maire des Portes du Coglais, salle des fêtes de Coglès
16 janvier	AG du Club de l'Amitié de Montours, salle des fêtes de Montours
17/18 et 19 janvier	Vente Chaussures Depincé, salle des fêtes de Coglès
24 janvier	Galette des rois de l'APE à Montours
25 janvier	AG et Galette des rois de l'UNC Coglès
25 et 26 janvier	Stage Qi Gong de l'association au Bord de l'eau à Montours
26 janvier	AG du Comité des fêtes de La Selle-en-Coglès

Février

1er février	Théâtre, Compagnie Les Baroudeurs, salle des fêtes de Coglès
15 février	AG Info Festival, salle des fêtes de Coglès
21 février	AG du Comité des fêtes de Montours
21 février	AG du Comité des fêtes de Coglès
23 février	Repas choucroute de l'UNC de Coglès
24 février	AG de l'UNC de Montours
25 février	Concours de belote du Club de l'Amitié de Montours à La Selle-en-Coglès
26 février	Après-midi festif de l'APE de Montours

Mars

18 mars	Concours de Belote du Club de l'Amitié à Coglès
21 mars	Repas du Comité des fêtes de Montours
20/21/22 mars	Représentations théâtrales de la section adulte La Mélanienne, Centre Culturel du Coglais à Montours
21 et 22 mars	Stage Qi Gong de l'association au Bord de l'eau à Montours
29 mars	Loto du Twirling club à La Selle en Coglès

Avril

10 et 11 avril	Représentations théâtrales de la section adulte La Mélanienne, Centre Culturel du Coglais à Montours
15 avril	Chasse aux œufs de l'APE à Montours
15 avril	Repas du Club de l'Amitié de Coglès

Mai

8 mai	Vide grenier et concours de palets du Comité des fêtes de Montours
9 mai	Repas du Twirling club du Coglais à La Selle-en-Coglès
10 mai	Cérémonie commémorative de l'UNC de Coglès et repas annuel de l'UNC
10 mai	Jardin en fête par le Comité des fêtes à Coglès
17 mai	AG de l'ACCA de La Selle-en-Coglès
23/24 mai	Tournoi des Chiffres et des Lettres à Coglès

Juin

1er juin	Vide grenier du Comité des fêtes de La Selle-en-Coglès
6 juin	Concours de palets d'Info Festival au stade à Montours et soirée concert à Coglès
5/6 et 7 juin	Festival Ados en Scène, Centre Culturel du Coglais à Montours
11 juin	AG de l'ES. Saint-Germain/Montours, mairie de Montours
13 juin	Concours de palets du Twirling club du Coglais au stade de Montours
21 juin	Kermesse des écoles privées, Jardin de l'Europe à Montours
28 juin	Course de caisses à savon du Comité des fêtes, centre bourg de Montours

Juillet

1er juillet	Grillé du Club de l'Amitié à Coglès
2 au 5 juillet	Spectacle son & lumière « Terres d'Histoire », esplanade Simone Veil à Montours
8 au 11 juillet	Spectacle son & lumière « Terres d'Histoire », esplanade Simone Veil à Montours
4 juillet	Repas et feu d'artifice du Comité des fêtes de La Selle-en-Coglès
16 juillet	Grillé du Club de l'Amitié à Montours

Août

23 août	Repas de l'ACCA à Coglès
29 août	Trail du Comité des fêtes à Montours (sous réserve)

Septembre

12 septembre	Classes à Montours
18 septembre	AG de l'APE à Montours

Octobre

7 octobre	Concours de belote du Club de l'Amitié à Coglès
16/1718 octobre	Concerts de la Chorale Résonnance de la Mélanienne au Centre Culturel du Coglais à Montours
17 octobre	3ème édition du Titour Festival - Concerts à La Selle-en-Coglès
18 octobre	Loto du Twirling club à La Selle-en-Coglès
27 octobre	Concours de belote du Club de l'Amitié à La Selle-en-Coglès
28 octobre	Après-midi festif de l'APE à Montours

Novembre

8 novembre	Commémorations UNC à Montours et Coglès
20 novembre	Repas des bénévoles du Comité des fêtes à Montours
22 novembre	Repas du Club de l'Amitié de Coglès, salle des fêtes de Coglès

Décembre

4/5/6 décembre	Téléthon à La Selle-en-Coglès
13 décembre	UNC de Coglès, commémoration cantonale et repas à Coglès
11décembre	Arbre de Noël des écoles privées à La Selle-en-Coglès
16 décembre	Bûches de Noël du Club de l'Amitié de Coglès
18 décembre	Soirée Châtaignes du Comité des fêtes de Coglès
20 décembre	Père Noël du Comité des fêtes de La Selle-en-Coglès

INFOS PRATIQUES

EMPLACEMENT DES DÉFIBRILLATEURS :
Coglès : Square des Frères Maillard,
à proximité de l'entrée de la salle des fêtes
Montours : 1 rue Saint Melaine, hall du Centre culturel
rue du Sacré-Cœur, hall de la salle du Clos Breton
La Selle-en-Coglès : Rue du Clos aux Moines, à l'entrée de la salle des Mazières, côté cantine.

SMICTOM
Syndicat qui organise la collecte et le traitement des déchets
Jours de collectes :

	Coglès	Montours	La Selle
Sacs jaunes	Jeudi	Mercredi	Mercredi
Ordures ménagères	Lundi	Jeudi	Jeudi

Les sacs / bacs doivent être sortis la veille de la collecte et rentrés rapidement après.

Horaires de la déchetterie, rue de la Gare, Saint-Brice, Maen Roch

fermée le mardi et le dimanche	Matins	Après Midis
Etés (du 1er mars au 31 octobre)	9h00-12h00	14h00-18h00
Hiver (du 1er novembre au 28 février)	9h30-12h00	14h00-17h30

Pour plus d'informations, contacter 02.99.94.34.58 - www.smictom-fougeres.fr

Les horaires de vos mairies

LUNDI	Coglès	-	-
	Montours	-	14h00/17h00
	La Selle-en-Coglès	9h00/12h00	-
MARDI	Coglès	9h30/12h00	-
	Montours	9h00/12h00	14h00/17h00
	La Selle-en-Coglès	9h00/12h00	-
MERCREDI	Coglès	-	14h00/17h00
	Montours	9h00/12h00	-
	La Selle-en-Coglès	-	-
JEUDI	Coglès	9h30/12h00	-
	Montours	9h00/12h00	-
	La Selle-en-Coglès	-	14h00/17h00
VENDREDI	Coglès	9h30/12h00	-
	Montours	9h00/12h00	14h00/17h00
	La Selle-en-Coglès	9h00/12h00	-
SAMEDI	Coglès	9h30/12h00	*(les 2e et 4e samedi du mois)*
	Montours	9h00/12h00	*(les 1e, 3e, 5e samedi du mois)*
	La Selle-en-Coglès	-	-

Contacts

Montours (siège) : 02 99 98 63 77
mairie.montours@lesportesducoglais.fr
Coglès 02 99 98 60 68
mairie.cogles@lesportesducoglais.fr
La Selle-en-Coglès 02 99 98 62 02
mairie.laselle@lesportesducoglais.fr

ÉTAT CIVIL 2019 *

*à l'exception des publications non autorisées

Montours (rouge), Coglès (bleu), La Selle-en-Coglès (vert)

NAISSANCES : 20

7 février	PERCEBOIS Heaven
13 février	RIALLAND Mila
9 avril	PRUNIER Yaël
6 mai	DAVIAU Jean
26 mai	BIHAN ROYER Eliano
22juin	HAMON HENRY Meilly
15 juillet	RENARD Luhkas
16 juillet	CHARTRAIN Margaux
22 juillet	LE ROUZIC Noa
23 juillet	CHEMIN Ezio
21août	LETELLIER DANGUY Noé
28 août	CHARLES Alice
6 septembre	JACQUES Wyatt
11 septembre	BOURGEON MORAUX Maho
7 octobre	GUENARD Garance
12 novembre	LEROUX Liam
14 novembre	YVET Nola
9 décembre	OLIVIER Liam

MARIAGES : 9

6 juillet	BRAULT Elodie et LE PANNETIER DE ROISSAY Raphaël
13 juillet	FERRET Méganne et BOS Aurélien
27 juillet	AME Adélaïde et DAVIAU Ludovic
27 juillet	FÉLIX Mandy et THÉBAULT Kevin
17 août	SERRAND Vanessa et VALLET Benoît

NOCES D'OR

18 mai	BIGREL Marie-Louise et Henri MALLE

NOCES DE DIAMANT

25 mai	LACLAIS Simone et BRARD Joseph

DÉCÈS : 16

6 février	BAZIN Michel
10 mars	DEPINCÉ Louis
21 avril	PRUNIER Yaël
13 mai	DELANOE Jean
1er juin	LEMÉTAYER Jérôme
11 juin	GOUDAL Pierre
15 juin	FRANDEBOEUF Fernand
16 juin	DESBOIS Eugénie
13 juillet	LERAY Jean-Jacques
18 juillet	SERRAND Denise née AVRIL
27 juillet	DUBOIS Marthe née ROUSSEL
4 août	TIZON Marie née POMMEUREUL
25 août	ROSSET Léon
15 septembre	CARNET Marcel
17 octobre	PRODHOMME Raymond
28 octobre	PIROTAIS Joseph